昭和八年三月二十二日第三種郵便物認可 (郵政總局特准掛號認爲新聞紙類)
大同報 康德元年十一月二十日(舊曆十月十四日) 星期二 第九百八十八號 (第一版)

大同報

本報創刊西曆一九三一年
發行人 王希哲　編輯人 富彭年　印刷人 賀澤民
社址 新京東六馬路
電話(本日) 編輯部 四七二四　營業部 二〇九六　印刷工場 四七二五
報費 一份國幣五分　一個月國幣壹元壹角　外埠郵費在外
廣告價 一行(五號字十二字)一日壹元　特別地位加倍　長期另議

南京政府發出通告 促進非常時之準備 各省縣區設立人民防衛團

【奉天電】最近『國民非常時』之聲，幾變爲世界的流行語，各國均用以促進國民之自覺，邇來中國方面，亦漸有此種呼聲，南京政府，對軍事委員會，各行政機關以及各民間團體，會發表大意如左之通告文，

自九一八事變以來會通告全國各地人民實施自衛組織及訓練，現在國難未去，而國際政局，日漸緊張，世界大勢，有隨時爆發之虞，故全國人民均須爲戰鬪員始可，且戰場不獨沿海及都市，如一旦開戰，敵國空軍，必侵襲吾人之頭上，故全國人民，均須作國自衛之準備一朝有事，始足以防禦敵軍務望於各省縣市區村，設立人民防衛團體，即時實施軍事訓練，

美向各國交涉軍需品問題 採用特許主義 取締國際的協定之眞諦

【紐約十五日電】美國政府，爲關於取締軍需品，欲使國際的協定實現，目下與各國政府交涉，其眞諦，已於十二日，因松平大使與威爾遜氏在倫敦會見，無端暴露，就美國政府所提倡該協定之眞諦併此後之方針，據哈爾長官所言如左，

一、軍需品之輸出並輸入，以特許主義，公開此種國際交易，

一、各國於五年間，對於各該國軍需品工業，採用特許主義，製造業者如有定貨之時，應准共軍需品製造，投機者豫先貯藏軍需品在所不許，並對于許可許容並定貨額有所公布，

一、爲使國際的協定易於實施，中央設國際管理局，由各國蒐集情報，再行廣達與一般，

關於此案，向英法交涉結果大體已得贊成，與日本交涉完後，更與意大利交涉，然後提出日內瓦國聯事務局，十二月廿一日，求一般軍縮會議事務局委員會之審議，待得共諒解，豫定來年一月提出軍需品製造販賣委員會

駐滿海軍司令部 津田司令官來京 小林司令官去哈

駐滿海軍部新司令官津田靜枝中將，乘二十七日貝加丸抵大連，而乘二十八日午前八時五十分到之列車蒞任，聞前駐滿海軍部司令官小林中將，豫定乘二十八日午後四點之列車離京赴任云，新任鎮海要港部司令官小林省三郎中將，爲赴在哈爾濱臨時防備隊，並同滿洲國側各機關告別，定十九日赴哈二十日返京，但拜謁滿洲皇帝陛下，豫定二十六日前後云，

日本十年度 改編艦隊之特點

【東京十八日電】昭和十年度常備艦隊之聯合艦隊（第一艦隊，第二艦隊）及第三艦隊之改編另見別項已於十五日發令照新編製，從來第二艦隊不附設航空戰隊，今則新設第二航空艦隊，而屬於第二艦隊，以圖空兵力之充實及訓練之徹底，又新設第五水雷戰隊屬於第三艦隊，因圖中國南部警備之充實，並編成非常時無敵艦隊，此則可爲注目也，

發表煤油專賣法後 英美業者營業良好

滿洲國煤油專賣法已如前報由財政部發表雖有相當之反響，但調查在奉天之英美煤油業者之狀況，大體如左有極好之販賣狀態，

一、英商亞細亞煤油公司
該公司販賣煤油及機械油與蠟燭原料等最近之營業極爲良好，在沿線方面訂貨者甚多十月中總賣出數爲一萬三千六百五十箱，比今年七月頃之賣出增加一倍因此最近市價高漲每箱增加二十錢，

一、美商德士古公司
該公司販賣煤油機械油等但今年大體被蘇聯日本品所壓迫營業頗爲不佳，但至最近奉天沿線訂貨者增加在十月中總賣出數爲一萬一千七百箱價格達八萬一千九百元，此與上月比較在價格上增加一萬二千元，

關東軍 將恢復平時給與

關東軍自十二月一日行平時給與，事變以來家族皆留於故鄉，第一線之軍人亦於年內接其眷屬，久別鄉園，將於正月爲一家之團圓，關東憲兵隊亦於新發路建築司令官以下十四間之將校官舍，本月末竣工，爲迎家族之準備云，

接收馬蘭峪 因文件上赶辦不及 改在下月一日實行

【南京十七日電】馬蘭峪訊，馬蘭峪原定十五日接收，因文件赶辦不及，經日華雙方商妥，改下月一日接收，日軍原定十四日開往喜峰口，現僅派二十餘人前往，暫維秩序，馬蘭峪現尚餘日軍百餘人，約三十日左右開拔東陵，滿軍亦停開興隆，將與日軍同時開拔，華保安隊暫駐興隆先派二十餘名前往接防，俟日滿軍開畢，即全部入馬蘭峪云，

瑞金收復後 刻辦理善後

【南京電】李師長默菴，克復赤都瑞金後，贛省府即委任

接收東陵手續 尚待商榷

【南京十七日電】據北平消息，接收東陵事件，因手續上雙方爭持之點尚多，前傳十五日接收說，已不可能，須待繼續折衝後，始克確定，

宋傳請孔 到察綏視查

【南京電】財長孔祥熙此次赴華北，宋哲元傳作義爲聯歡計，會電知孔氏，請臨察綏兩省視察，孔因公忙，去否尚未定規云，

通商代表部之擴充 蘇聯失敗後新計劃

【奉天十七日電】據確實方面情報，蘇聯政府從來以通商代表部爲對外通商機關，但代表部係政治機關少有商業經驗，故對外貿易多歸失敗，在滿蘇聯貿易，致成衰退狀態，蘇聯當局爲謀回復方策，擬擴充通商代表部增添有商業經驗者數名，專理通商事務，今後如何活躍，大可注目云，

德派經濟特使赴日 採用清算貿易制度乎

【柏林電】最近德國貿易決算，以清算制度（庫里河林西斯帖木）統一之，與歐洲諸國之清算，除有與波蘭私的商業團體相互清算之例外外，其餘諸國則全由中央銀行施以清算制度，故今後德國之問題對於歐洲以外特如日本之貿易支付決算，實耐尋味如與日本約行以清算制度，則有日德雙方贊否之複雜問題，觀日德貿易，德意志對於日本，爲一對四之出超片面貿易，反之德意志之對滿洲貿易之爲一對十一之入超片面貿易，故與日本之清算制度便爲規定日本，或含有滿洲，其間利害有非常變化同時此問題謂爲德意志承認滿洲國之重要前提可也，結局形勢如何，則於日本有利雖不得知，據記者探知，德意志於日本積極的採用清算制度云，

白海沿岸 造成八個飛機場

【列寧格勒電】白海沿岸八個航空根据地已經造竣，自此飛機可在白海全岸偵察，探尋海狗，偵察之後即開去打獵隊，

領事裁判權的撤廢 與司法制度之改革【八】

（達天）

第二 關於用人的方面

我國建國以來，關於司法人員，率多仍前民國之舊，其間潔身之士，固不乏人，而因軍閥之獲舊，或因當道之援引者，亦未嘗絕無，對於人員方面，關係綦巨，決不可姑息隱容，致爲司法界光明之玷，欲澈底澄清計，不可不嚴加甄拔，杜絕倖進，茲分兩方面述之，

（一）對於現任者

對於現任人員甄拔之方法，約有四端，甲，宜測驗其是否明瞭建國之意義，乙，宜嚴查是否有法官之資格，丙，宜考覈平日之成績，丁，宜詳核其素行，此爲最要而且重要者也，蓋司法官爲辦理訴訟事件之官，直接關係于人民之生命財產者至巨，稍有不當，遺害無窮，必須詳加愼審，銓衡至當，殊不至有冒濫忝職之事，

（二）對於將任用者

對于既任者之應愼審選拔，業已言之，而于將任用時，尤宜注意，綜其要點，子，須嚴加試驗，以確定其學識，丑，限定資格，以免冒濫，寅，寬其實習期間，而便實地練達，卯，注意其身心之堅否，與其品行之優劣，此爲任用時應格外注意之事項，尤有言者，即取材之道應求其寬，用人之道，應求其嚴，蓋不寬則不能網羅多士，不嚴則或不免冒濫，此爲各國取材之所同也，以上爲關於用人者，他若經費之確定，獄舍之改良，在在均關重要，如能按步做去，逐漸實施，最短期間，可見成效，況復有善鄰之援助指導於前，我則遵循邁進於後，一意改革，銳意刷新，將來成一法治完備之國家定可預卜，使西人不得再有所藉口，以云撤廢，又有何難語云，『事在人爲』撤廢能否達到目的，但看我之司法改革如何耳，（完）

中央觀象臺長 高橋司長兼任

中央觀象台長後藤一郎氏，自於錦州身故以後，該台長一席，虛懸多日，未得相當人選，今政府當局於前日正式，任命實業部總務司長高橋康順氏，兼任中央觀象台台長云，

大亞洲主義與中日提攜（一）

郭階仙

第一章 概論

戰爭，是人類一種自然現象，人類因爲繼續生存的關係，所以不能不尋求適宜的環境，但是世界人類很多，彼此都要圖謀合於自已生活的環境，因而共中觝觸機會，當然要免不掉的，一經觝觸，便起爭鬪，換句話說，也就是人類每日生存，世界的戰爭，也就每日去表演，不過因爲人類進化物質文明的關係，所以他用戰爭方法和現象，也隨着時間的不同，戰爭的團體，也一天比一天擴大，上古時代，人類生活狀況，是極簡單的，除却覓食以外，無所作爲，並沒有社會組織和團體的關係，那時候所說的戰爭，不過因爲爭食，而發生的個人衝突，他的武器，以石相投，這種個人衝突，以石相投，實在是現在的飛機大砲毒瓦斯………等的戰爭基原，以後人類生聚日繁，相互的關係亦日切，個人獨立謀生的力量，當然感覺到一天一天的單弱，所以漸漸的由獨自覓食時代，而入於聚衆同居時代，雛形的人類社會，因而發現，這時候所說的戰爭，便進化到團體和團體戰了，現在的民族—國家—種族的分斷，相互的劇烈爭殺，當然是由於這種雛形社會團體的發展，團體生活裡面的事務，自然比以前繁雜，個人相互的之往，當然隨之擴展，共中個人相互維繫的力量，勢必求其增大，那麼小團體一定不能存在，於是相同的種族，因爲習慣風俗生活都有相近的特點，他們便就近互相結合，變成較大的團體，這較大團體裡面的人，分子一定不齊，他的事情，又勢必益進復雜，所以京團體，怎樣可以生存，怎樣可以不發生內亂，怎樣可以抵當外來的勢力，在在都是這團體必要解決的問題，那後對內的政治，和人民生活的需要，對外的交涉，和向外發展的方策，必須一一的研究切合適當的方法，去圖謀可以永久適存於世界，這種現象，就是所謂民族國家種族的結合但此種組織，我們以歷史沿革的眼光，詳細觀查，並不是人工的，乃是自然的，同種人類，集在一起，不同的勢必和他對立，因爲這原故白色種族，所以多半集結於歐洲大陸，黃色種族，所以集結於亞洲，其餘少數紅黑棕各色種族，或集結於美洲非洲……各地，都是以地勢不同，種族各異，所以才表現出天然的分隔，絕對不是偶然的，實在是自然的象徵共中的權威，吾人決不能忽視的，進言之，吾人必須依這自然的權威，擁護自然之團體，力求同一種族的存在互相團結—排除外力壓迫—發展—永久適存於世界，那麼亞細亞洲，是我們黃種人祖宗爲子孫遺留下來的生活基本土地，我們應當根據祖宗的宏基，互相團結，相親相愛，本着共存共榮的宗旨，無使外力加入，侵害我們的平安，—分明亞細亞乃亞人的亞細亞—亞洲的事情亞人管理之—亞洲之天產亞人利用之，共中雖有國籍的不同，強弱的不等，反目紛爭諸種現象，那全是內部的小問題，假設若能互相諒解，互相尊敬，沒有不能解決的，況且我們亞州的沿革由形式上推求，當初也是由個人—團體—國家循着這條徑路而成的亞細亞，由實質上觀查，亞州的人類，雖然是中國日本滿洲國土耳其暹羅蒙古朝鮮阿拉伯……等等的國家或區域，但都是黃種人，並且我們生活習慣，和文字等，相同的特點很多，所以在地球上屹然成了一個很大的團體—『亞細亞州』我們主張『大亞州主義』純是本着自然趨勢，站在世界潮流前面的路線上，用較比光明正大的眼光，本着人類道德的根本，領導我們東方的同胞—掃除內部的小忿，統一我們整個的思想，增加我們生存實力，然後和那目無其他人類的白色人，爭那自由—平等—久存，亞洲位置，恰在北溫中部四接歐洲東隔太平洋與美洲相望，西南隔紅海與非洲相接，南隔中國海和大洋洲相對，面積大約在二百萬方里以上，人口約在世界的人口二分之一，物產豐饒，民性強悍，並且開化最古，歐美人在穴居野處的時代，亞洲人衣冠文物，却已老早具備，蒙民族的驍勇，武士道人的強悍，尤爲世界所稱道，當蒙古強盛的時代，橫盪歐亞勢如破竹，歐洲人現在尙有『黃禍』的印象，由此可見我們黃種人，並不弱於白色人倘使我們團結，排除私見，實在是很有希望的，

通俗演義 覺世奇談【一〇九】

清溪道人編次　沖和居士評校

第二十三回 惡公子見財起意 老閹黎直口訴冤

三

此時瞿琰坐於民快肩上袖手旁觀，誰人諒到是這小孩子射的？虞候喝道『來往人衆錯雜，難以尋獲，相公暫且回衙，單就這二人身上追究放箭兇徒，自有下落』那官人依允，奈負疼不能上馬從村口僱了一輛車兒安臥了車後押着關赤丁二人，虞候等簇擁，一直入城去了，有詩爲證，

神猴玉蟹鬪奇觀，
驀遇貪夫搆釁端，
猿背漫舒弓滿月，
暗教監子下雕鞍，

且說瞿琰回廟，當晚住持和尚陪吃晚飯，譚起日間關赤丁和貪祿，賽寶被害一事，

住持和尚道『阿彌陀佛！那二人的寶貝，決非容易得來被這沒天理的官人瞧見，强奪了去，又扭做賊論，看的人誰不懷忿？老僧年過七旬這一點三昧火久已無焰，今日見了這不平事，不覺焰騰騰復從淚眶裏燒將出來，忽報道那厮被一箭射倒，猛然心坎上冷了一下，適對小徒說，那枝箭是一盃甘露，澆滅了老僧不平之火，阿彌陀佛，來往燒香的男女，誰不道一聲難消，天眼裏放下箭來，可惜射不了那厮，關赤丁等兩條性命，穩取斷送在他手裏！』瞿琰道『這官人是甚麼紳？依勢害民！州縣官員，何不參究？』住持伸舌道『我的爺呀！誰敢虎口上捋鬚？老僧不講，小相公也不得知，這官人姓印，名晨，住于本城奎德坊下，他父親印斗，教厚成家，不出

天亡，他即過房與嫡親叔父印乾爲子，那印乾少年曾讀幾行書，亦有膂力，精通拳棒，善於騎射，奈因命蹇無成，債負逼迫，每欲尋一自盡，友人勸道，看君材藝似非落魄者，當今之世，宦豎有權，孰不富貴，兄欲自盡不如閹割，萬一得生，亦能致身榮顯，何苦如是？印乾依言，暗行閹割，幾死復生後入權常侍門下供役，數年之間，歷陞當朝秉筆，皇帝老子，特恩寵用，這印星依着他權勢，縱性橫行，奸淫僭竊，無所不爲，他初時强奪關赤丁等寶貝，不過見財起意，或有償牛價放還之理今被射了一箭，恨入骨髓必送入州縣中懲治，那讀書人誰不要官做的，敢不惟命是從，故老僧預知那二人性命多分難保』瞿琰聽了，愀然不樂，嘆息道『豎子橫行物議何在？』不覺伸腰呵欠住持道『老僧多言，反累得相公疲倦，請安寢吧』即起身出房去了，瞿琰事感於心通宵不寐，坐待天曉，取一錠白銀，酬謝主持，作別回衙龍氏細問廟中勝槩，瞿琰把焚香士女繁衆，併向壁哭泣及諸物聚會，宙盟景象，逐一說了，次後對劉仁軌對關赤丁二人玉蟹赤猴賭賽，印星恃强奪寶，不忿放箭情狀也告訴一遍，劉仁軌縐眉道『哎！吾弟又去生事？他人與汝何干？倘一箭射死那人，我還前程，豈不送在您手』

本日三大張

營業種目
厚底織襪機，單底織襪機，腰機，毛衣機，手套機，兩頭平板機，各種針織機具全，各種襪針，毛衣針，手套針，兩頭針及針板
詳章函索即寄
安東縣新安街
德利祥襪機製造廠

今有房兩間寬濶淸潔暖牆等等俱備座落頭道溝東二條通七十四番地有願租者請來本處或日本橋通廿二號邊特兄弟商店接洽可也

冬季 皮帽皮張大廉價
啓者敝店爲多賣的主義所有各種皮帽皮領大宗美北水獺一律賤賣以酬主顧特此敬週
專門帽品樣新工堅物美第一家
奉天中街路南樓房 暫借滿電二三四七
潤記帽店啓
本店係慶豐潤同人技師從新換東組織的

社員招募
及招聘外縣支處長
資格 中學校畢業（或有同等學力者）
年齡 自廿一歲至五十歲
現於社會奮闘活動有志者可携帶履歷書面議可也但能相當活動者每月收入百元以上
但外縣駐在社員希望者履歷書及附貼添三分郵票問議時則迅速答覆
大藏大臣認可
新京大經路四十三番地
日本厚生株式會社 滿洲總監督所
日電 五五四八番 滿電 三三四番

招募汽車學生
養成獨駛汽車之優良技術者
新學期開始 特別酌收開校紀念學費有大特典
△本校之特長
◎實習教材豐富實習用車多數◎實地駕駛練習場完備
◎本校負有獲得汽車司機許可迄於介紹就職之責任
△指導懇切有寄宿舍分文不取，用滿洲語教授
△本校之名譽：滿洲國陽滿廳考試汽車駕駛員此次預定在本校實地駕駛練習場舉行之
◎志願駕駛汽車者請先來本校參觀共教授之優良設施之完備與夫多數學生之練習場一見便知！
△擅此技術者可免失業速來解決汝出路之第一步驟
奉天商埠地三經路八緯路角
公認 東亞自動車學校
另有簡章函索即寄

本行自運歐美各國眼鏡原料國產水茶墨晶美國克羅克司鏡片自能機磨配光各種新式鏡架應有盡有特別價値從廉決非其他商號所能比擬各界諸君及仕女們如感眼疾苦腦可速配副對光眼鏡以免妨礙公務歡迎參觀以考言之不謬試驗處實耳

事務所遷移廣告
現在本事務所遷至新京朝日通五十九番地領事館門前照常辦公特此聲明
新京朝日通五十九番地領事館前
律師 引地寅治郎

齒科
大同醫院 齒科室
新京大和通一八（吉野町四丁目派出所前）
診療 由午前九時起至午后七時止

三週紀念招免費函授生
在此三年內各埠學者因貧無力曾來函請求免費者及現在擬學新式賬簿而收入低微者請勿失此良機函索章程暨免費入學證請附郵票四分寄新京滿洲郵局私函信箱第二號即寄
駐京 大連銀行簿記講習會啓

我國政治劃期的改革
決定新任十省長人選
十九日午前十時在國務院開協議會
鄭總理訓示「我國政府施政方針」

行政區劃改革之十省省長、已決定、本日發表如左、

奉天省長 葆康（現民政部次長）
吉林省長 李銘書（現吉林民政廳長）
濱江省長 呂榮寰（現任北滿特別區長官）
龍江省長 孫其昌（再任）以上特任
錦州省長 徐紹卿（現奉天實業廳長）
安東省長 王滋棟（現奉天省參事官）
三江省長 金名世（現吉林警務廳長）
黑河省長 鐘毓（現任黑龍江民政廳長）
間島省長 蔡運升（現北鐵監事）
熱河省長 劉夢庚（現哈爾濱工業大學校長）
以上簡任一等

濱江省長呂榮寰氏兼任北滿特別區長官

十二月一日實行新設十省制以期行政之確立、政府於十九日午前十時在國務院會議室召集新十省長、並由鄭總理及各部大臣、遠藤總務廳長列席、舉行第一回省長協議會、由鄭國務總理授以任命省長之內命、再訓示「滿洲國政府之施政方針」並作實行新省籌備事務之協商十時卅分由臧民政部大臣偕同新十省長進宮謁見、蒙聖訓後敬謹退下、

軍縮會議目前兩大問題
廢棄條約與涉及政治
美政府焦慮擬講求決裂後之對策
四國條約仍繼續有效乎

【東京十八日電】十五日美國代表部、向英國提議、協商華府條約廢棄時、列國所取之處置、且於此際之會議不限於純粹海軍問題、勢不得不附加涉及於政治問題、美政府接此報告、今後當從事考究、美政府因代表部之報告、頗傾於悲觀、似已講求決裂後之對策、華府條約廢棄後、四國條約之存續又如何、亦一問題也、

美國四國協定計劃
日本方面態度冷然

【倫敦十七日電】日本國執全權均等要求時、美國有以英美法意四國締結條約後要請日本參加之意向、向各方面探索、結局英國或者加入四國協定、但日本擬依然固執對該計劃態度冷然云、

【倫敦十七日電】松平山本兩代表同吉田大使十七日由午前至午後二時依日本政府之訓令協議方策、以資對英行第二段折衝、而松平大使派遣加藤參事官到英外務省會見苦來基參事官傳達訓令已到並要求早爲會談惟以西門外相外出會談日期未能當面決定大約十九日午後可能開始會談云、

【倫敦十七日電】加藤參事官十七日午前十時半到英外務省訪問苦來基參事官向麥首相提示日本政府之回訓概容、而苦來基參事官對此否定日前之英美會談兩國之協定說、力說企圖多邊的條約並發表來週初開日英代表部之全體會議決定提示日本政府之回答云、

【東京十八日電】據外務省情報稱、在十四日日英美會談、擬以英美協而對抗日本之說者係美方之用意、英國側實未考慮及此也、又、英方對美方提出妥協試案時日、照會、殊値注意、而最初向日提示之際曰提案次而改爲試案更云照會此實係英方失其自信也、

蘇聯全國 改選村蘇維埃

【莫斯科電】全蘇聯現在進行村蘇維埃選舉、烏克蘭已改選一千一百七十七個村蘇維埃、其中德人者二百五十八個、波蘭人一百七十個、猶太人一百十三個、莫爾達夫人九十四、保加利亞人四十七、亞爾巴人三、白俄羅斯人二、及其他、列寧格勒州改選九十七個村蘇維埃、百分之七十二之選舉人參加預選、亞什爾白章、已選六十個村蘇維埃、選舉人百分之八十五參加選舉、因舉行村蘇維埃之改選獨營農人加入集產農場者爲數極多、亞什爾白章集產農場、近日有一千三百餘戶獨營農民加入、

日荷均待回訓
會商前途依然黑暗

【巴達維亞十七日電】日荷會商、目下不外爲雙方提示數字的具體案之情勢、雙方均正待回訓、輸出問題之關鍵爲砂糖問題、日本側正待荷蘭側提出可爲討議之基礎之案、必經提示、日本始可提出能爲若干之購買、輸入問題、雙方之主張仍有相當之距離、海運問題因荷印側亦已理解日本側之強硬決意、提有委任於神戶會商之形勢是會商之前途乃不能樂觀、料於越田、赫爾迭康兩氏之私的會談告一段落之來月中旬恐遂遇再度決裂之危機云

日本內田鐵相 欲圖圓滿妥協

【東京十七日電】內田鐵相、十八日歸京後、立即與大角海相會見、陳述昨晚在伊香保會與林陸相會見之始末、並對公債發行增稅案、披瀝自己之見解、且請海相立於國家的見地、對於國防豫算爲某程度之讓步以圖圓滿妥協之途、煩爲考慮、其結果爲各方面所注目云、

日政局一般
豫算復活財部難允
政民兩黨聯繫問題

關係閣僚開始政治折衝辦法

【東京十七日電】復活預算之政治的折衝、因十八日天皇陛下還幸、供奉之各閣僚亦皆回京、預備於十九日開預算閣議、故觀測十八日於關係閣僚之間、可開始預算復活交涉、然擔任復活交涉者爲受岡田首相之命之內田鐵相、以一人擔任奔走於陸海相兩之間、惟自十八日下午至十九日之臨時閣議前、復活交涉能否圓滿定局、殊屬疑問、若林大角兩相不肯讓步之時、則十九日或雖至廿日之定例閣議、似亦難定局、

矢吹大藏次官 訪問岡田首相

【東京十七日電】矢吹大藏次官、十七日正午會赴官邸訪問岡田首相、吉田書記官長說明明年度一般預算各省復活預算之事務折衝之經過、並述因陸海軍之要求、財務當局不能應允、故今後之折衝當有相當之困難、且爲種種之商洽、至下午一時始退出云、

民政黨與政友 連繫提倡呼應

【東京十七日電】民政黨十九日開總務會、二十日開幹部會以決定對政民連繫之態度首腦部、以前此曾與政友會諸長老交涉、整理準備工作故對今回政友會提倡之趣旨無何等之理由、至倒壞岡田內閣之意志絕無其事、故表示贊意、然以町田氏立場首腦部所考量者有多少相異之點在準備工作時代該氏參加此計畫自行會見政友長老、交換連繫將來意見、限於不涉及倒閣運動至表同意、故今更不能出以反對態度、黨內雖有多少異論、而結局應允政友會之正式交涉可視爲確實云、

政民連繫問題 民政黨之回答

【東京十七日電】政民連繫問題、兩黨委員會見後、民政黨富田幸次郎氏報告會見大麻幹事長、及其他會見之始末、該黨首腦部於十六日深更協議對策十九日午後總務會大體決定黨之態度、決附議於廿日幹部會、又民政黨由大乘的見地贊成連繫之旨意向、對政友會所申請有贊成之題、但如順勢推移、則廿一日頃富田、賴母木兩氏可與政友之久原、山本兩氏作第二次會見、回答黨之態度云、

【東京十七日電】山本（条）久原富田諸氏於午後三時在工業俱樂部作第一次會合、由山本、久原兩氏詳細說明連繫問題之黨內空氣、富田賴母木兩氏謂余等以町田總務會長之指名而來聽受、故不陳述意見、五時半散會、第二回以後具體交涉可急速進展賴母木氏十七日出席民政黨仙臺大會十九日歸京後二十日以後方能舉行第二次會合云、

藏相承認要求 在五千萬之譜

【東京十八日電】藤井藏相於十九日臨時閣議、對各省復活要求提示大藏省再查定案求閣員之諒解、擬承認之數約爲五千萬之譜、蓋藏相確守赤字漸減方針之鐵案、至少須因十年度自然增收一億一千萬圓及依增稅計劃而得新財源之三千萬圓合共一億四、五千萬圓、而欲減少九年公債災害豫算係依突發事件而生之增加、有不加以考慮之模樣、故九年度公債如爲八億圓內外、則結局復活要求擬止於五千萬圓內外、十年度公債發行額既已決定本豫算公債額、六億四百萬圓、若加入十年度災害追加豫算約五千七百萬圓內外、則總計爲七億內外、此爲發行最高限度、故復活要求總額三億二千萬圓、縮減爲五千萬圓內外、即以此中八成分配於陸海軍、而陸海軍必至強硬主張在五千萬以上大藏省必不能容納、藏相死守公債減縮鐵律、則與陸海軍終恐難免正面衝突也、

政友會之代表 歷次訪問首相

【東京十七日電】政友會山口岡田兩總務、本總務會議決會見丹羽次官於內務省手交如左之決議文希望善處災害對策、

各地災害影響於地方團體及個人者甚大、希望國庫補助、準關東震災之例支給最高額、並望對上述地方團體之起債利息、取全額補助之法請編成適應此種意見之豫算、

又政友會總務會並分訪岡田山崎、町田三相作同樣警告云、

新京錢行

十一月十八日

國幣每元合金票	一元一三五
國幣每元合鈔票	九毛二二五
現洋每元合國幣	一元
金票每元合國幣	八毛八分
鈔票每元合國幣	一元〇八五
鈔票每元合金票	一元二三一
金票每元合官帖	四百四十吊
鈔票每元合官帖	五百四十二吊
足金每兩國幣	一百十五元
紋銀每兩國幣	一元五角

滿鐵社員會決在奉天 建事變紀念堂

【大連十七日電】滿鐵社員會決定在奉天建設滿洲事變紀念講堂、於十六日之社員會幹事會時、已決定照大連協和會館樣式、至於設計將委之工事課云、

法國外交仍繼續 巴爾杜政策
法意合作並與蘇聯同謀

【巴黎電】下院外交委員會今日舉行會議、外長拉法爾發表演說、拉法爾解釋撤爾問題自羅馬三人委員會開會以來之情形、表明深信公民投票之一切手續、定能依照國聯的規定之精神、圓滿完成須履行一切國際和平義務爲和平計、應繼續完成法意合作及與他國友的之巴爾杜未竟事業、關於東雞加諾條約、拉法爾謂必須與蘇聯親密合作、並云『法國信仰自己之同盟者與友人』委員會主席、謂拉法爾與委員會意見相合向拉法爾致謝

英首相 招待美代表部

【倫敦十七日電】美代表部受麥首相之招待十七日午前十一時四十分赴茶加斯別邸、

奧國社會思想工人 不接收法西斯主義

【布達佩斯特電】本地報載云、擴大法西斯影響之企圖、已告完全破產、史達連侯與匈牙利記者談話時、承認對籠罩於社會主義思想中之工人、『他們不相信我們、反輕視我們』

德國輪船公司 受英國競爭 裁員縮小範圍

【柏林電】據訊、德國『漢堡美國』及『北德』輪船公司、因受英國『馬麗雅皇后』號下水、與北大西洋航路加強競爭、航海事業日見擴大、不得已進行大改組、並縮小範圍『漢堡美國』公司裁員七十名『北德』裁員九十六人聞將繼續裁員云、

英國妥協案 各國態度一般

【倫敦十七日電】英國政府、甚望日本代表部以利協擬案爲基礎而進行交涉、萬一日本拒絕和協擬案時、則將由英美法意四國協定方案近日盛傳此說、英國政府、對於日本政府拒絕協和擬案時則希望締結四國協定、甚爲明白、但美國政府對於除外日本政府之協定、到底不能同意、且法、意、兩國間之協定、亦甚困難、故除外日本政府之四國協定、終恐不能實現美國政府固明言以日本海軍爲目標、而締結優勢條約、則僅以四國而協定艦型及其他質的限制、實絕對不能同意、故英國政府、勢不得不努力拉入日本政府之日英美三國協定之實現、其立場如此、情勢如斯、英國所以熱心以從事也、

日澳通商條約 交涉進展中
京阪神貿易業者意見

【大阪十七日電】澳洲政府將着手爲日澳通商條約之締結交涉、特任命無任所大臣嘎列特氏爲交涉委員、日本側近亦決定派遣通商局第一課事務官新納克已氏赴澳洲、政府於右日澳交涉開始之前認有先聽取民間當業者之意向之必要、故自十六日上午十時起在大阪商工會議所、召集京阪、神貿易關係一百五十名、開官民懇談會交換無隔閡之意見、當由當業人陳述左之希望、

一、關於日本綿製品之日英特惠關稅希望努力最低縮少至一成左右、
一、依分配制限之通商締結希望可能的避免之、
一、希望確保最惠國條約之締結、
一、希望努力減輕關稅、

大連自由港地帶縮減
推移頗堪注目
因住民消費生活有大影響

【大連十七日電】滿洲國政府有表示縮減關東州之大連港自由港地帶之意思、於大連財界及生產者階級、予以相當之衝動、綜合在連有力者之見解如左、

大連自由港制度、爲日俄戰後、求東京政府組織之以兒玉大將爲委員長、於滿洲調查委員會確立、舊大連海關、於通關事務之便宜上、依明治四十年五月卅日駐華公使與總稅務司之間、締結之『關於大連設置海關及內水汽船航行之協定』海關由州境便宜於大連進出、因之關東州之主權在日本、滿洲國無縮減自由地帶之決定權、然依滿日兩國政府之商議雖然解決、而自由港地帶之縮減、於技術的有困難之點、結局與日本內地河港稅關、依同樣稅關設立藏置場、則大連之自由港將不保其面目、如以上自由港地帶之縮減、於在住民之消費生活、有甚激之影響、故不易可決、其推移大可注目云、

對於批發 石油令佈告

當局發表十七日專賣公署關於批發石油人之指定發出如左之佈告、

前曾公佈石油專賣法、不日即見實行、凡批發石油業如欲按石油專賣法繼續營業者、仰於十二月十日提出申請書於專賣公署長受石油批賣人之指定、申請書式樣及參考書類、可向各地稅捐局及專賣分署詢問、

西北公路 與隴海聯運

【南京十七日電】西北公路、自當局積極修築後、已大致完成、駐西安公路處主任、會同隴海路當局、一再磋商實行聯運辦法、以便交通、茲已商妥、決自十五日起開始聯運云、

豫算問題停頓模樣
閣議延期二日
岡田首相決增稅

【東京十八日電】政府於十九日開第二次豫算閣議豫定審議災害對策豫算及一般會計豫算之復活要求、大藏省急與各省之事務的、政治的折衝、而至十八日正午、大藏省與各省之事務的折衝無進展、故十九日之豫算閣議雖開、決定大綱固不待論、而豫算編成恐有遲延、岡田首相與藤井藏相、臆商結果延期二日、其間大藏省與各省急於事務的折衝、同時藤井藏相亦與後藤內相、林陸相大角海相內田鐵相等亦行政治的折衝、並側面的工作、大體已有眉目、廿一日開第二次豫算閣議、決定該豫算、並決定一般會計豫算之大綱、此二日間事務的政治的果能進展與否、視爲疑問豫算編成當有相當停頓云

【東京十八日電】岡田首相、於吉田書記官長、探聽各省之意見、結果、決意同意利得稅、十九日開始之豫算閣議、爲閣內之徵集、決意觀大勢而下裁斷云、

軍政部規定 醫事統理

軍政部近經規定、衛生及醫事之統理、已通余所管各機關知照矣、

軍政部醫務課、禁衛步兵團騎兵第一旅、新京砲兵隊新京軍樂隊、憲兵司令部軍用通信處新京被服支廠

第一軍管區司令部、軍醫處中央陸軍訓練處、奉天軍械廠、奉天被服廠、第二軍區憲兵隊、奉天通信支處

第二軍管區司令部、軍醫處憲兵訓練處、第二軍管憲兵隊、吉林軍械支廠、吉林通信支處、

第三軍管區司令部、軍醫處第三軍管區憲兵隊、齊齊哈爾軍械支廠、被服廠通信支處、

第四軍管區司令部、軍醫處軍醫養成處、憲兵隊通信支處、被服派出所、

第五軍管區司令部、軍醫處憲兵隊、承德通信支處、

日本代表部 加藤訪英外部
通告日本政府回訓

【倫敦十八日電】因對英國試案之帝國政府之訓令已到、故日本代表部會至深更協議對策、但加藤參事官已於十七日上午訪問英國外務省通告帝國之回訓內容云、

激勵軍縮全權
喚起國民之輿論
滿洲青年同志會拍電

【奉天十八日電】滿洲青年同志會、本月十八日午後一時開全滿大會、爲激勵目下在倫敦開催中之海軍全權、與喚起國民輿論、作成左記議決文、拍電致軍縮全權及總理大臣、外務大臣等、

決議文

皇國之軍縮方針、一轉列強之國際危機、建設平和之新世界、天意之表現也我等在滿同胞、始終期其貫徹、今天意民心、共同祈禱支持閣下一路勵進、

昭和九年十一月十八日
滿洲青年同志會全滿大會

美國應負海縮 交涉失敗之責

【倫敦電】據可靠方面消息、日政府拒絕接受大不列顛之調解案英國本欲藉此以當瀕於絕境之海軍預備交涉、謀求出路者、英國海軍界談美國政府對於減少軍艦噸數、大砲口徑等絲毫不予讓步、故交涉破產之責任、應由美政府擔負云、

共產軍積極西進
湘粵佈陣嚴防
最近將開空前大戰

【南京十七日電】共產軍先頭部隊四萬、放棄江西共產匪區開始西遷、已達湖南省南部之宜章、良田、郴州之線、而與該地阻止共軍西進之湖南軍衝突、一方面則共產軍主力部隊六萬、改道南方於十三日侵入廣東省擬循省境西進、與廣東軍有小接觸、但仍西行不已云、

【南京十七日電】因阻止共軍大部隊之西移何鍵就任追剿司令、在衡州將全湖南軍及薛岳周渾元之中央軍八師、配布全線、貴州四川省境之共產軍、則開始動員衡湖南軍之背後、以爲應援、十五日占領湖南東北部之永順、而急行南下、按此形勢推移則將介石有赴衡州督戰之說湖南南部、極目平野、或將展開未曾有之大決戰云、

冀晉察三省 財政上計劃

【北平十七日電】財政部長孔祥熙此次北來對冀晉察省之財政整理以及廢除苛雜不敷辦法均已切實擬定計畫、并嚴禁巧立名目擾商病民、如有不敷者由中央酌予補助、另冀省軍事協餉決仍照借、另由財政部補助十萬元、察省十二萬協餉准予免借云、

志摩大佐離京

前軍政部顧問志摩大佐、近榮陞軍令部、本日由小林海軍部司令官及關東軍正副參謀長等多數歡送中於午前十時乘亞細亞車赴大連、

岡本安東領事 因礎商要務來京

【安東十九日電】岡本安東領事、關於保護東邊道鮮人問題、以及其他、因與大使館有所礎商、乃於十九日乘午前十一時之光號前往新京云、

日滿民刑事訴訟、顧問鑑定
對於官廳呈請之事、商標註冊呈請
律師 黑田法律事務所
日本律士 黑田實
日本橋通八十三番地（新京百貨店隣）大信洋行三層樓上（入口右側）
電話 五四四九番

別珍蹬子絨卜羅克（小毛絨）
漆布批發部
「奉送樣品」
株式會社 塚本商店
大阪市東區博勞町五丁目二八
電話船場 一〇七九番
振替口座大阪 一〇二三

高級與襲襪子
實用厚底襪子
合名會社 羽田北辰堂 大阪出張所
大阪東區横堀二之三 電話本局三四二三六
工場 滋賀縣大津市湖畔 振替大阪五六一三四 電話六九六番

新京三井洋行
本店 東京日本橋區本町二丁目一番地
滿洲支店 大連市山縣通一八二番地
資本金壹億圓【全部收足】
承辦品目
糧食、面粉、大豆、及其他豆類、大豆、餅、及其他豆餅、油、及其他豆油、用品一般、機械類、電氣、洋灰、石炭、麻袋、生絲、報紙、木材、館金類、工業藥品、化學肥料、其他雜品、食料品、人造絲、三井紅茶類
電話
三三六〇 三三八四 三三八八 三三九八 二〇一二 二〇六二 二四四四 二七六三 二四六〇 三三五八
所長 賣買 賣買 保險機械 庶務電信 勘定及出納 保險取次 滿洲人 三井倉庫 所長室 社員社宅

代辦
民事刑事及一般法律事務
滿洲國商標登錄請願事務
辦事、迅速、懇切、信用、
滿洲國商標呈請代理人
律師 法學士 富永是保
法律商標事務所
新京室町四丁目七（三井洋行對面）

大同報各地版

金融合作社將成立

【西豐】七日由奉天省公署派來囑託員、李樹生、到此西豐、設立金融合作社、該李氏抵縣後、急力籌畫一切、預定十六日在縣公署內、開組織會云、

同善堂內事務革新 增加經費開闢工廠
于堂長任末之餘續

【奉天訊】奉天市內慈善機關歷史最深遠及範圍最大者、要以市屬同善堂爲著、該堂創設於前清朝光緒十六年、經盛京將軍安、委高州鎭總兵左冠廷所辦理、垂於今日、已具有四十年餘之歷史、救濟老幼貧苦之人、爲數達十餘萬人、其經費之仰賴、多係士紳捐助者、由各種經費節餘之下、購買房地產業作爲救濟基金、滲淡經費、已至於現在、詎謂該堂當事變之前、所有經費收入、頗可敷用、自事變後房地租價一落千丈、甚趨於無法維持地位、於大同元年、由市政公署、出補助金、方頓以辦理、在大同二年五月以前、每月僅收入房地租金三四千元之譜、彼時有市署補助費相用維持、及大同二年五月于堂長接事、入手整理之下大覺困難、蓋因當事變之際數月中幾易堂長、致將該堂內事務、擾亂無序寄居該堂內之老幼貧困孤兒寡婦、竟有不得及時衣食者、至於一切產業經歷任堂長、忽略從事、甚有茫不知所以者、房塲地失、損屑不知多少、該堂長屢次竭力整頓、月間收入由三四千元遽增至六七千元、當時市署以該堂經費較裕、將補助費逐漸取消、以其自有經費、勉强支持、於去冬結算、尙有盈餘、乃將前任堂長王宗承任內、息借中央之欵、一萬八千餘元、掃數還淸、並在于洪屯買土地一百卅餘畝、作爲義地、本年夏間、又以節餘經費翻修堆塲不堪之房屋三十餘間、該堂前數年之時、曾有瀋海路股票一百九十餘股、歷任交接、均未列入卷內、該項股票、不知於誰任失落無存于堂長力爲査找、方得頭緒已請求瀋海鐵路局補發矣、此無形中增加財產八九千元其餘如收容人之待遇、無不改善、衣履飲食、均爲進步

該堂附屬之貧民工廠、於去年增加資本萬元、除原有建築木漆地氈蓆料外、並又增設印刷工廠、新收工徒、以免無依之人、流離失所、共舊有醫院改設診療所、無料收診貧民、此兩項事、均將開辦矣、該堂長當茲將行轉任之期、特將一切任內治理之事、使各界根本明瞭、並希未來之事、得一般善士扶助、使老幼貧苦得所依賴誠爲奉市中貧民之幸運也、

【又訊】同善堂近來參觀之外國人士頗多、素抱慈善心腸者莫不予以捐助、以是近來該堂每月頗加收入、詎聞該堂長云、此項收入臨時捐欵無論多寡、均作爲永久基金不列花費之內云、

公衆汽車撞傷軍人

【奉天訊】市內公共汽車公司第二百八十四號汽車、司機李學超車掌劉忠志、於前日午後三時許、正操車由大南關往大北關橫街、該司機未加注意、將一軍人撞倒、司機車掌面慌失色、急下車扶起、見被撞者左膝蓋有皮破傷一大塊、乃抬送附近之康民醫院診視、該軍人乃北大營騎兵第一團一營三連給養兵士名宋述成、當日因趨車拉養品、而被撞傷云、

自轉車窃盜團 日警署努力一網打盡
巨團首兩名已被捕獲

【奉天訊】奉天市商業交通之盛、全國之地、無與比者、以車輛計之、汽車逹千乘、人力車兩萬餘輛、馬車兩千餘輛、自轉車則多至十萬數、因市內交通之多、故從中誘出一般不良份子專爲竊人力車或自轉車者、奉市中每日均有此種警報由此可足見對於此種竊匪、有暗中操縱者不過一時不知彼等下落、難以破獲耳、在瀋陽警察各署中、偶有捉獲竊犯、亦偵不出其有無背幹、日警署長對此事甚爲注視乃開附屬地警署中、近偵得竊車匪團之幹部、捉獲巨首王金發、雀華龍二名、該警署爲一網打盡之計、連日猶在偵探彼輩巢穴中、從此關於車輛之安全、可有不顧及之憂云、

零賣所內女招待 取締歟？准設歟？
十居七八各家皆有三五名

【奉天訊】鴉片之爲害、固人人皆知、以色誘之、維之以烟、則被陷者恐共品類皆沒矣、是以零賣所內之女招待會兩度僱用、政府兩度勒令取消、以挽社會已墮之風紀而矯正已不古之人心、是國家治民而愛民者也、乃奉市之零賣所、自女招待被取消後、因營業不振、且有賠累者、遂爲謀利起見、亦不顧法律及政令、仍然暗中僱用不過不似許可時之公開而已此輩設女招待之零賣所、若按數計之、不可勝數、不過按全數零賣所計之、總佔十分之七八、每家僱三名五名者猶不等、並聞近日該零賣所之組合某人、擬聯絡同業用社會中最佔勢力之手腕、有意使女招待明令恢復、或有謂已然有准設之訊、竊想政府之明令既出、且女招待於社會有損無益、彼輩若請恢復之、恐非易事也云、

新站一皇姑屯 輕油車暫停駛

【奉天訊】奉天鐵路總局、以鐵路加開輕油車、原爲便利旅客、茲查新站至皇姑屯間一段之輕油車、近因天氣嚴寒、乘客稀少、亦無再行駛之必要、是以該局特佈示暫行停駛、自本月十六日起、至於開駛日期、須俟乘客增加時、臨時定訂云、

憨厚人被欺難忍 扎刀拚命以憤此氣

【奉天訊】人生天地、有賢有愚、有奸有厚、然害惡久而自分、奸詐終有果報、市內大東關下頭、小什字街北胡同口、有東興粮車店者、執事人常某、夫婦二人(年均五十餘歲)經營是店數年、以度生活、年收僅足餬口、是以宿店之粮車頗多、營業因而頗不惡、乃好人難作、於今歲初夏同院中、遷入一瀋園鴉片零賣所、該零賣所執事人、因利店佔用之房屋擬承租自用、房主文某因常某居住頗久、又無訛錯、欲將該房使其移出、恐碍於情

瀋園零賣所執事虎頭蛇尾

理、無法下此逐令、乃該零賣所執事人楊某、非利用此房不可、囑房主不必管理、自有使其移出之法、房主利共多出租金、默然應之、由是東興店屢受零賣所之欺負常某夫婦形單勢弱、無法相抗、又兼該零賣所楊某、手腕極滑、常某忠實人被欺過甚、房東又不管、遂將情之始末、控於地方法院、糾訟數月之久、常某官司竟敗訟以常拖欠房租金爲名、非使其搬家、並將家具充補賠償不可、於前日晚六時許、地方法院派人偕同零賣所人(房東代理)執行、勒令東興店遷移並將家具物品、抬入瀋園零賣所房內、常某夫婦、以事從天降、原成頹時、非因拖欠房租、況房租金屢次送交房東文某、文某不收、法院以此執行抵產、又無房東本人、此誠不使窮人以生活常某夫婦、被逼無法、打官司理又不得伸、遂找零賣所楊某理論、該楊某縣令樞移將常婦痛打一頓、常某是時情急不過、以爲至此已無生路、遂然手持片刀、找楊某拚命、楊某見勢不佳、況明知理屈、無法抵禦、又不敢報告警署、恐被糾出事實、與已不利、遂而潛跑無蹤、兩三日未露面矣、乃此事被該管警察分所得知、以扎刀拚命、與分所管境治安攸關常某婦又被打傷、案成刑事遂將兩造、一併帶所送署訊辦、詎常某夫婦云、當初行控法院之時、並不拖欠房租而訟事數月、今以拖欠房費執行抵產、理從何來、況法院派人執行、時已六點、並不通知、即搬取家具、此非逼人於死路而何、再者粮車店營業、全仗冬季三個月、如被其逼出、一年之債、積無法償還、一家無力可生活惟有一死以較理之屈直、觀其所言、實乃氣憤塡胸、有冤無處訴、方出於拚命一條路上、東關警察署、以兩造雖然有關刑事、並未成患、又以法院有察可斷、遂各令具保釋出、此事聞者、莫不爲之抱不平、名傳相訴、鬧得滿城風雨、記者因有耳聞特探詢記之、以充新聞資料耳、

慶祝建省辦法草定

【延吉訊】爲慶祝間島省公署之開設、迭經滿日鮮各方之折衝、十六日復假商會協議業行草定具體案四項、一、該日晝間、全市居民、及小學學生、舉行持旗游行、二、夜間亦如晝間、舉行提燈行列、三、各衛要地點、均懸燈燭、以表紀念祝賀、四、各衛要地點建立松櫥門、臨時並擬衛頭增加電燈、以誌隆重之慶祝云、

師中校長撤職

【突泉】縣立師中校長、孫立奇、因辦事失宜、昨由當局發表將其撤職、遺缺爲節儉經費起見、暫行停補、即以該校訓育主任、張禹斌兼代又訊該校與縣立第一校、在一院內又撤教員二人、遺缺亦不頂補云云、

賀局長整頓稅收

【鞏東】滿洲國施政方面均重實在免除一切虛浮於是上行即可下效鞏東稅捐局長賀福壽氏接任伊始對於稅捐進行力加整理近更派委員嚴査各商號所貼之印花是否相符有無偷漏地步復又粘貼佈告曉諭商民此後借據執照房地契約均要貼足印花不准擁塞而賀局長以是整理稅收前途諒能起色也云、

撫順記者教育參觀團第二日行程記

【撫順訊】月之十三日午前八時、本團同人、循例出行、按照固定程序、先到縣立女子師範學校、至時承該校校長周子明先生之迎迓、將相入室、略談片刻、由周君告以該校創闢、及歷程上之情況、漸次發展之經過、由民國十七年成立後、學額僅三十名、已增至八十一名、中間幾經波折、並理想中之幼稚園之創辦、率因事變未果主校亦險未崩潰、此次新國家成立後、由周君努力經營之下、始獲如此之顯著成績耳、繼之參觀各教室教法又承該校長指導之下、得覽游藝室、作品優秀、綱目……琳瑯……旋復歸客廳稍息、十一時許、即轉去女師附小、至時將主任姚濬哲先生、備道寒暄、謬蒙招待之下、並告以該校之創始、經過、設備、編制、教法、訓練、養護、經費、學額、等項(容日詳刊)十二時參觀全校生二百八十五名之午會、訓練課目、爲普通校所採用的丹麥操、併由本團代表楊天愚先生致詞畢、參觀成績室諸教室等、以時間關係辭出又匆匆轉赴私立平民學校、經主任邵世文先生談及、該校之設備極爲不堪、本學期學生僅三十名、常年經費不過七百元、恐猶未能按照應付、遇轉維艱、謂將來擬事擴充、另選適當校舍、重新整頓添招學額、但未知果如所言者否乎、衛生方面、尤其是不堪言狀、馬棚猪圈、雜處於幾方米突之隘狹小院內、不但陰雨天氣、穢氣難聞、而平時院內亦無立足地如此……辦學……教育前途其殆歟、望該校董大發善提之宏願、好自辦理、不特莘莘學子、得荷培栽、即本團同人等、亦願引領相盼、同時更冀教育當局、予以督促積極進行尤爲深望焉、

【撫順訊】本縣各報記者同人等鑒於教育事業、極形進展過歷上亦日新月異爲求澈底明瞭及觀光佈置借鏡計、是以有記者教育參觀團之組織並承教育當局之贊助及指導於月之十二日午前八時按照規定日程開始出發、由撫順民報楊編輯長統率一行、諸同志等、首造縣立第九高小學校、彼斯時也、而教育局所派遣之指導者、穆教股長佟子彰先生、已預候多時矣遂魚貫入於接待室內、略事寒暄後、蒙該校長佟鏡潔先生誠摯招待之下、並告以該校之過歷沿革大致、以及校務之狀況、教學之方法實施各方案等歷歷如畫、惜掛一漏萬、未能即時詳載、容日再行分晰披錄、僅就所觀略誌一二而已、九時三十分鐘即參觀全體生八四六名之朝會訓練課目爲法令所規定之丹麥操純熟、整齊、而活潑頗爲可觀、當可預定爲理想中之新國民的健康途上一曙光、後由該校長佟鏡潔先生致答謝辭、本團代表楊天愚先生之介紹、旋復次第參觀各教室之課程、共計十三級需要時間很多、日已將午、遂轉去圖書館參觀該館內之附屬小學校、經館長劉護臺先生之極大歡迎、並述以該校之創始的過程、及現在的概況、和其他多項旋後觀全體學生之午會緣初級生均兒童時期、具純潔之天眞、瀾漫之精神、活潑可愛、操法頗整齊可觀、旋後至教室參觀其他課程限時間關係於午後二時遂辭出各就歸途矣、此筆以誌、

鄭警務局長過橋赴營

【大石橋訊】各報宣傳多日之鄭子東氏、來營接替務局長、於十五日午後一時三十五分過橋赴營、本鎭王署長聞訊後、曾率警員至站迎迓、聞鄭局長向供警界要職、此番接篆營埠、定卜駕輕就熟耳

馬主任淸白可風

【滿都戶訊】遼中滿鎭、新遼稅捐局、主任馬霽雲、學識淵博、作事認眞、對於稅收頗能得法、蒞職三載、毫無情弊、既盡職守、復得人望其淸廉價格、可爲稅界放一光彩、雖總局之得人、抑亦地方福也、

居宰場主任裁缺

【突泉】縣立屠宰場、原置有主任一人、檢察員一人、司居宰者一人、所有一切薪俸工資、皆由公家支領、現在當局、以該場收入與支出、兩相比較、應無設置主任之必要、即將該主任王恩惠於即日十四裁缺、以資節省經費、檢査員暫存留然亦縮減工資月支十元、所有場內事務歸財政局直接辦理、當已令行財政局長趙家桐遵照云云、

褚營長出發剿匪

【鞏東】駐防鞏東縣陸軍二十五團二營營長褚雲龍氏管東士兵甚爲嚴厲因之軍紀風紀頗稱良好近奉上峰命令出發剿匪日前褚營率領全體士兵即行出發矣、

作新舞台又行開幕

【新民訊】本邑作新舞台、自入秋以來、營業異常蕭條、乃宣告停演、地方亦因之不振、爲興通地面計、復糾合股東、由奉邀來評戲馳名坤伶傳笑蘭、名伶傳文明、劉俊魁等、於昨登台開演、唱作俱佳、頗爲各界之歡迎云

縣署改組就序 教育局實行歸併

【承德訊】承德縣公署、業已遵令改組就序、本縣教育局依法令、無須單設機關、應歸縣署內務局統轄、乃於作日、縣署曾令飭敎育局、從速辦理遷移一切手續、以便早日歸併、而合法令云、

協和會舉行講演大會

【延吉訊】本埠協和分會長、姜兆霖氏、以現在延邊之匪患、行將肅淸、民得更蘇特於日前、假延春舞台、開講演大會、併放映電影、亘三日之宣傳、每日聽衆甚夥由辦事處金秉泰事務官、賢憲兵加籐隊長、協和會鄭士斌等、演說、詞爲、現在匪賊中之智者、鑒於山林生活苦惱、漸次投誠、齊向王道樂土邁進云、

協和會設平民學校

【凌源訊】本邑協和會、自成立以來、入會踴躍、會務蒸蒸日上、玆聞該會、刻爲救濟一般失學靑年起見、特在會內、設立平民學校、現已開始招生不收學費、書籍等項、均由該會發給云、

教育館長辭職 姚館長就任履新

【凌南訊】我熱省民衆教育館在社會極爲首要、改良風俗莫善於此、凌南以縣列丙等、而教育館竟首先創立、司教育者、可謂知所先後矣、前館長李秉鈞、於十月間辭職、縣長閻家統、知人善任委姚華圃、爲館長、綽有餘地、自任事後、所有民衆問字處、閱報處、妥爲接洽、對于平民學校、教授管理、双方留意、以外如講演大宗以服從帝國、闡揚王道爲急務、每星期六日、由館長親自命題、詳細講演、逐字逐句、抄錄問本、月終或寒假呈報教育股備存、此姚長整飭教育社會、大略如斯、觀杏姚華圃之胞兄姚淸璞、向在北平大學畢業、曾充凌南教育局學務股長、今改組爲教育股科員、學業優長、與姚華圃可稱難兄難弟、記者傳聞所知如是、

山崎指導官忠明可風 蘇六子自投法網

【伏龍泉訊】滿洲國仁明聖天子在上、施行王道政治、建國以來一切治內攘外之方針莫不準依我東隣友邦之規模所以現狀逹到王道樂土光天化日矣、試觀事變迄今地方之惡霸土豪、蒙我東隣友邦出兵援助、及軍警衛各隊努力澈底剿査、目下殆盡、所存幾許宵小、苟能改過自新國法亦置諸不問、此間距本鎭西南六七里後伏山屯之蘇六子、或言伊是事變時一份跨盒炮、揚眉吐氣、越態說有胡子、越有精神(此類俗稱要人的)(又日活人)鄉村老百姓被其欺騙者、不可勝數、其實老百姓對於要人的交往、無論受任何委曲均是敢怒而不敢言始釀成私不擧官不究之腥魚劣馬吹浪害羣的地痞貽害地方、所謂天網恢恢、疏而不漏、蘇六子前次與距本鎭北里正北大榛柴窪屯、粮戶左文原因賒騙小米未遂、竟爾心懷叵測、前日於農安騎兵第二旅部山崎指導官前、誣告左某私通胡匪、家藏贓物、該指導官於十一月九日率同第十五團一二兩連赴榛柴窪屯左文家中起贓、至該處仔細搜査寸草無贓、始知左某係屬良民並無私通胡匪等情、山崎指導官爲國爲民、忠明可風、即將左某當際釋放、查明蘇六子誣良爲盜、及素日種種例禁之行爲、立交法署看押誓言此等惡霸土豪禍害社會非槍斃不足以謝天下、而結果如何、容訪再誌、

鞠會長熱心事務

【鞏東訊】近來人心不古世風日下非道德倡明不足以賚維持本縣公正士紳鞠殿雲氏有鑒及此於本春三月間集合同志倡募欵項在縣城北大街成立萬國道德分會開辦數月成效頗有可觀入會人員甚爲踴躍鞠會長近爲普及道德之觀念又用會員多名分途勸勉意在使農商各界均向道德籍便挽回人心免除邪念如鞠會長者誠可謂熱心事務愛護道德者也、

面粉忽然暴漲

【延吉訊】本埠、自今夏雨量過度、稼穡歉收、糧價遂漸增加、而於面粉一項、皆係來自東隣、前者每袋、售價二元七八角、因延平橋沖毀漲至三元一二、不知近日因何、昨日忽然每袋漲至三元五六角、致其小本商號、及一般貧民、莫不叫苦嘆氣、倘此漲價、則不知何時已矣云、

徵收學費解交縣署

【突泉】縣屬各學校、每季向學生等、徵收之學費、概留該校辦公之用、如有盈虧、另行表報、此種辦法由來已久現聞當局對此辦法、其中難免弊竇叢生、限於本秋季起各校徵收之學費一律解交縣署、至如需用辦公費時、再行向縣署庶務股請領云云、

老鼎豐臭糕欺人 鄉下人到處吃虧

【奉天訊】奉天市內爲商賈雲集之處、各國人士從營商業者、指不可勝數、就中南點心舖最多、市大西門裡路北有老鼎豐南糕點舖、專賣投機貨物、受其當者大有人在、對我滿洲國人恒居輕視之心故而常有欺侮愚弄情事、於日前有類似鄉人模樣之人、帶一婦人、在該號買某種糕點二斤、其價値之貴昂、爲奉市人所素知者、某鄉人於買之第二日、將原糕持回、使其更換、蓋其所賣出之糕內中之餡、已朽臭沖鼻、該號見鄉愚可欺、不但不爲之改換、反口出不遜、將該鄉人痛罵難堪、並執意言其糕非係本柜所出賣者、鄉人無法甚有欲涕涕直流之勢、後經觀者解勸、使棄糕而去、以區區六角四分之錢、該號欺人若是、無怪一般觀見者、均爲之抱不平云、

發生路刧

【街門台訊】本月十二日上午八時許、據赴街賣粮人云、余經西夾荒、叉桿乎屯附近小山崗地帶距台街約有七里突聞前面槍聲頻頻、心知有異、移時有一人騎馬疾馳前來、呼云有匪百餘名、在前刼車、並遙看前面塵飛蔽日匪、係由體檢縣境竄來、遂繞道赴街、聞此大批胡匪首荒聞占中天、老西邊等、又訊同日下午一時、該匪又竄入鎭東一帶騷擾尤甚、距街門台街約十餘里、在鹹鍋上吃飯、欲打乘機破鎭、商民均甚恐惶、莫知所措、雖有少數警團奈寡力不充、人數單薄無能爲力、查衙門台爲四洮線重鎭商務頗繁、人煙富庶、該匪等、出沒無常、內無相當有力軍警駐紮、倘或匪人闖入、將何以禦之、殊堪憂慮、尙有負治安者、速設法以防禦云、

爲求衛生適用 建設造冰工廠

【承德訊】本市近年以來、滿日人口日見繁密、故今歲夏季、所售冰塊、竟於盛署中、突而告罄、殊爲遺憾、然其冰塊、更多係取自河中、不但汚穢有碍衛生、且無適宜廣場充分存儲、日商有鑒及此、刻在市外、水泉溝地方、租地築房、裝設機器、並建大規模之冰窖、以便廣爲存儲、諒明年用冰、當決不致爲難也、

私宰耕牛被罰

【突泉】本縣財政局(十三)査出有市內趙家肉舖、舖主趙恩臻私自宰牛一頭、當將該趙恩臻傳至局內訊問、據稱希圖省捐私宰不諱、旋經有人將趙保釋、情愿領罰云云、

野鴛鴦棒打分飛

【懷德黑林鎭訊】本鎭警察署於本月十三日、因在街巡邏遇有男女二人行路、因見其行跡可疑、當即帶署偵訊、據該二人之略稱供文於下、男名李同起、女名李桂花、共二人原籍唐山人、現住新京首都警察廳後邊、該二人確係私奔、其私逃之原因、據該女略謂其家內父母兄嫂等俱全、因其母私通奸夫楊鴻恩、先逼走其兄、乃將其嫂賣於新京妓館內、現又私謀欲賣該自已之女是以迫不得已、乃串通李同起逃走避禍云云、

彰武城垣匪訊頻傳

【彰武訊】近日以來縣城附近匪訊頻傳略載各報、茲有二區土城子張國瑞者大車賣粮本月十三日午後四時歸途行抵馬丈房村欒家窩堡側、距城十餘里由綠林突竄出二名步匪、手槍木棒威嚇御者、並加毒打、計受損失除被劫兩馬外、計損去國幣四十二元五角皮襖口袋各一件藍布二匹多、向西北逃竄而去、及報告後、有賞屯一中隊附郭金聲、率隊尾追大德開三區方面、然已杳如黃鶴矣、【又訊】城東附近地河沿一帶不時發生搶刦事迭誌本報、又於十三日有康平縣大泉源住戶張連春呂發二名、趕車往彰武賣粮行抵該地距城三里許、因道途泥濘車誤天晚同日六時許竄上二匪、一身短一持八音一身長一持一伞匣槍、計呂某被搶皮襖一身二匹馬、亦向北逃去矣、一日之內十里之間、匪訊兩起、負靖安官吏責者現正積極整頓工作云、

無賴子誘拐淫浪婦 携手逃之夭夭

【奉河】腰站街、有住戶、張子義者、奉天人也、於數年前、携帶髮妻、張李氏來奉謀生、以勞工爲業、終日勤苦奈勞、工作不休、雖收入低微、並無曠工之日、以致日積月累、頗有小康之景況、該妻張李氏、年方少艾、賦性風流、姿色頗佳、楚楚動人、於四年前、生一女孩、張某、愛如珠寶、不期張李氏、因自已生的粉面珠唇、正當靑春、頗嫌乃夫、係勞動中人、時以白眼相加、又兼乃夫、久在外工作、回家時少、更難滿足性慾、大有不可一夜無郎之勢、終日搽脂抹粉、倚門賣俏、引得狂蜂浪蝶、戶限爲穿、近二三年之久、醜聲四揚、乃夫因愛生畏、不敢十分干涉、以致養成淫婦、膽敢公開、有某飯館跑堂、小王、其人者、年亦二十一二歲、又善修飾、與張李氏、熱度增高、一日不可分離、郎非卿不娶、卿非郎不嫁、奈羅敷有夫、難逞奸夫、淫婦之心願、千方百計、故而商之、携手潛逃、於本月九日、該一對荀男女不講天理、逃跑無踪矣、該淫婦並將親生四歲女孩遺棄置結髮之夫、恩情付於流水似該奸夫、小王、正當靑年有爲之時、誘拐有夫之婦、遠犯法紀、刻下張子義以呈請官署、代爲捕拿、聞該奸夫淫婦、已逃往珠河縣至天網恢恢、疏而不漏、約難逃法網、難免刑誅、以大快人心也、

奉天法院旁聽記
正人倫劉喜會杖責逆子 劉富因傷殞命死有餘非
法律不外人情此獄宜何輿結

世上沒有不愛其子女的父母無論子女怎樣不仁不孝、爲父母的總是慈心婆婆、有時雖因子女作事不端激起了父母的憤怒、但是、事過境遷、自然也就恢復了天倫之樂、決沒有視子女如仇讐的道理俗語說『虎不吃子』那確是經驗之談、至於人類呢、當然更沒有殘殺子女的心腸了、即或有一二發現殘殺子女的慘事、那也是子女自討【沒趣】決不能怪父母的不義罷了、

玆有開原縣、劉家屯農民、劉喜會者、年七十二歲、性極忠厚、尤尊孔教、對於今日男女自由戀愛的事、和不人道的行爲他是非常反對他還主張『女子無才便是德』的古聖哲言、有時他要看見靑年男女在一起走時、他便說風俗眞壞咧、不如古時男女有別的規矩好、由此可知他是太重禮教的人物了、所以當他的長子劉富和他抱養的孫女通姦的消息傳到他耳朶裏後、他就心如刀攪的難過再三的令他老婆(即劉富母親)解勸劉富、囑咐說、父女通姦、那是最沒人倫的【醜事】實在令人見笑、那知解勸的結果、劉富不但不聽、反而有要殺母親的惡語、劉喜會知劉富不可救藥了、好在已是分居另住多年了、只好任其胡行吧、事也湊巧、於舊曆五月十八日那天、劉喜會持杖由家去隣村、四家子辦事傍午返家走至村中井沿旁、適遇其子劉富挑水、劉喜會以爲四邊無人、可以親勸身勸劉富改了那不人倫的勾當於是他便走至劉富面前說、『你和你女兒的醜事、遠近的人都知道了、最好你以後改了吧』剛說至此、孰料劉富不但似若罔聞反而說他太多事了、於是便惹起了劉喜會一時之怒憤就照定其子劉富頭部打了一木杖、也是冤家路窄、隔了一天劉富就因傷重而死去了、村中的人都以爲劉富是惡慣滿盈了、應該受此慘死、然而劉喜會聞子已死、到覺有些不忍了、隨於劉富死後、就自向村長報告殺子的經過情形村長以爲人命關天、不是小事、乃將劉喜會轉送開原縣署、由縣署又送到分庭法院、結果判劉喜會十二年有期徒刑劉喜會以爲現年已七十二歲了再判這些年徒刑、得到八十多歲才能出獄、並且他以爲自已的兒子不學好打死了、是應該的事、怎還有罪呢、心頗不服、乃上訴於奉天高等法院、今日在刑庭內審理的結果略記於下、以備不肖子女之戒也、

劉喜會供

問、你叫劉喜會嗎、答、是的、問、多大歲數、答、七十二了、問、在那兒住、答、開原劉家屯住、問、你作何職業、答、農人、問、早先你犯過罪沒有、答、沒有、我是老誠人不敢作錯事、問、劉富是你甚麼人呀、答、是我親生的兒子、問、他多大歲數咧、答、四十八歲了、問、他是怎樣死的呢、答、我打死的問、你爲甚麼將你兒子劉富打死呢、答、因爲他和我的抱養孫女通姦、問、他們通姦你怎知道呢、答、我孫女告訴我的、叫我勸勸他、不要作那醜事了、問、你那孫女是甚麼時候抱養的、答、還不到一歲呢、就抱養了、問、她今年多大咧、答、十八歲了、問、你勸劉富、不叫他和他女兒通姦他不聽、你就起了要將他打死的心是不是呢、答、不是的、他們是今年二月間通的姦、那時我叫我老婆勸他、他不聽、返而說要殺他母親、我老婆回來告訴我、我說以後我們不要管他了、遂將那事壓下去了、至五月十八那天我往四家子村去辦事回來走至井沿上看劉富正挑水呢、我隨便走到他的面前、說、劉富呀！你和你女兒的醜事外邊的人都知道啦、你已四十多歲的人了怎不知道那事是沒人倫的勾當呢那知他不聽猶可、反來說我太好管閑事了、於是我便說像你這樣的逆子、就應該打你、我乃舉起木杖、向他頭上一揮可巧他便倒於地下了、我見他倒下了、心裏又有些不忍了、比時正有一個婦人走來將我推走了、我以爲他是又犯羊角瘋的病了(死者素有羊角病)也未在意那知翌日他便死了、於是我先到十家長李永路家報告、後來十家長同我又到村長王尙發處報告、他們以爲人命重大、乃將我送到開原縣署去了、問、你兒子劉富是你打死的不假吧？答、不假是眞的、問、你說就用木棒打一下、是不是呢？答、是的問、那麽開原分庭驗單上怎說三處傷呢？答那我不知道問、開原分庭、判你十二年徒刑、你不服乃上訴了、你上訴的理由如何、你說出來吧答、我也不知道有什麽理由這時檢察官起立陳述意見、査劉喜會年已七十多歲的人了、決不能有殺子之心、不過因爲其子劉富作事不端、劉喜會勸解不聽、乃憤一時血性而棒傷其子、並且他打完之後、心中還發不忍之意可見他不是預謀的殺人了、當其子劉富死後、他還自去報告村長、其情亦甚可憫、請貴院依法核判、檢査官言畢指定律師丁樹楷起立陳述意見、劉富被殺身死之事、劉喜會已認爲自己殺的、這是無疑的了、推其殺子之原因、不過是因爲劉富行爲不正、父女通姦又是滅倫的事、經母再三解勸、他不但不聽、反要殺母、足見劉富是太無人倫的逆子了、因此劉喜會才出了殺子的慘事、並且他是七旬以外的人了、仍照前清法律去行、以爲父殺兒子是應該的事、所以當劉富死後他就自己投案、以爲官方決不能加諸以罪名、由以上幾點推測、劉喜會決不是預謀殺人的兇犯、請貴院減輕核判、審判長宣諭、本案今天辯論終結、候判吧、遂畫押退庭、

新龍江省注重農業 力謀農事改良
北滿農村復活可待

按滿洲國新地方制度實施，中央與地方連絡益形緻速，政務無滯之虞，此各界所期待進步者，新省區劃博得多大好評，從來省公署與縣公署之連絡，須要一二月不等，按新制度大概一日行程往來範圍縮小，有急速完成其連絡之可能，黑龍江省前次各廳長科長等參集于省公署，關于新制度實施協議上各廳應移管于黑河省，三江省，濱江省是以整理文書事務，極形繁忙，又關于新龍江省可行之道，於省幹部間已見一致，則省主力即在農業問題，黑龍江省農民生活以民國十九年爲最好況之時代，滿洲事變以來，賊匪跳梁，天災連續，實際農民之力已衰，事變前可耕地面積有五百萬晌，黑龍江本年可耕地面積減少三成，僅三百五十晌耳，農村之力減少三成，故黑龍江省民力向上約言之即農村復活，黑龍江爲中心，形成之新龍江省，決定以農業中心主義，農村復活爲施政根本方針，乃當然也，然如何復活農村，則有如次之問題，及爲復活上障碍者，一，農業資本不足，二，勞力不足，三，農具不足，一舉而行之，除去農村復活障碍原因，結果復活乃可能促進發展，對此處置，省公署正研究進行中者，按產業組合調濟資金，供給勞力，購入物資，確立多角的農業等，改良農事等，也按實業廳之提倡確立多角的農業，在北滿，僅大豆一項出產，認爲危險，故小麥亞麻等作物，亦非耕作不可，北滿比至以農事改良論之，固諸南滿其農事未免粗放，有改良之必要，即南滿一天地可收穫四石五斗，而在北滿由該面積收穫者，不足三石，倘能改良則不讓南滿，專門家之言也，新龍江省正當解決農村問題，今後新省澄洌躍進，一般所期待也，

華教育部調查社會教育概況
——河北省通令各縣填報

（天津訊）河北省教育廳，頃奉教育部訓令，內開查全國社會教育概況調查統計事宜，向由本部印發表式，令飭各省市教育行政機關依限塡報，以憑彙編，現在二十二年度業經終了，亟應賡續辦理，茲製定二十二年社會教育概況調查統計表一、表二，兩種，表一係調查一般之社會教育，表二，係調查學校之社會教育設施，並爲謀塡報便利起見，另編塡表須知以備參考，隨令頒發表一、表二、各二百七十份、塡表須知一百三十二份，仰即遵照須知第四條及第十四條之規定，轉發所轄各縣市教育局分別查塡呈報該廳，由該廳彙齊加以整理，限於二十三年十二月底以前呈報到部以憑彙編，事關全國社會教育統計，務仰依限趕辦是爲至要等語，該廳昨特檢發原表，通令各縣局於文到十日內查塡具報，以憑彙轉事關部令，萬勿延緩云云，又教育廳昨電各縣長令飭呈報短期及第一期兩項義務教育計劃，其文云，某某縣長覽，查短期及第一期兩項義務教育，前據各縣分別擬具計劃，先後呈送前來，歷經核飭在案，惟尚有少數縣份或已呈准一項，其他一項未擬補報，或已呈報兩項，經核飭另擬，尚未補上續報均屬不合，案關報部，急待彙轉，仰該縣長務於電到十日內恪遵前令各令，妥爲補正呈核，勿稍延忽，致妨通案是爲至要云，

日軍事預算 尚有相當困難

（東京電）於大藏省之軍部豫算查定，不滿意之林陸相，大角海相，至大演習終了後，十九日之閣議開催，與藤井藏相行政治的折衝，而大演習後亦屬從地方行幸，故陸軍豫算之政治折衝，自然遲延，其他之閣僚亦有屬藏相之政治的折衝，不見進展，且陸相偏於臨時利得稅之增稅有異議，指摘他之財源而爲復活要求，短期間之折衝，有不能完了之模樣，結果十九日臨時閣議之豫算決定，當困難視之，

奉天交通事業（二）
沿革之歷史及現況
由幼稚時代入進化時期

孔日艮

致是凹凸傾斜，所以要震得車的行路不穩，而和轎的比較，便算差一級，可是當時沒有他種車的代步，做這種的車夫，每天賺錢是很足以生活，據年老者談，

民國元年 全城共有轎車卅多輛，至於轎就不見發達，所以轎乃無形中的淘汰，而所經轎業的商行，乃就改做槓房（即做紅白二事抬轎抬槓處）所有轎僅可供婚喪事的應用（舊式婚姻坐轎瀾綽喪事親族婦女乘轎）所以當民國元年便是轎的交通事業末路時期，而轎車乃是勇進的先鋒，這以上的雜記，便算初期爲人代步的交通事業，此外對於輸運貨物的多半是用『平車』它是二輪車台是由木製成的方格，因用人的推拉，所以又名『手推車』這車代價是很賤，可是運輸貨物也是很輕，在一般雜貨商店，多用着這推車運貨，它的載重，最堅固的車能運到八百斤，但是須用一人推着，兩三個人拉着，共餘大部份的糧棧及向火車站輸送貨物的乃用『脚車』這脚車通行的初期，約在民國三四年，這個車的構造，是現在鄉村大車的變形，因爲車沿短，車體輕，車輪寬，所以很能載重，並很可快，在初期貨物交通時候，因爲沒有馬路的講求，所以這個車輪僅是一寸三分的鉄網，任從牠的輒過，因此馬路的高低處不整是很多的地步，這個車又因爲輪是多釘的，輪的木條又多，乃又稱做『花骨輪車』當民國三年，爲人乘的『人力車』那個時候全都稱做『洋車』因爲它是由東洋友邦日本國流傳奉天所以一般人全都這般稱呼，在初次開這車廠的人，名文乃和他是河北武橋人（這是一個拉馬車的人談）在奉催初辦廿輛車，因爲獨份經營，乃大獲餘利，後來乃去到天津改辦腳皮公司，目下這人約六十多歲，如果奉天人力車確是這文某所創辦，他便可做人力車夫的發明老師，這洋車到民國五年，省城就增到一百五十多輛，接着社會交通事業漸漸進步，比較就到中期的程度，

新京市街風景（十二） 廖經世
賣豆汁

把黃豆磨碎，濾其汁，煮熟之，則成豆汁，和以白糖，飲之嗜口且養料豐富，有補身體，故人樂食之，勞工下市，常就其旁飲之，以爲晚餐，和以燒餅油條，既能充飢，猶可禦寒，此圖即臨街坐賣者，時當昏夜之情景，

（女子的生活）

爲父母者應有之注意 子女的問題（三）

翟成章

如果子女受了相當的高深教育，並且也把生活的技能學好了畢業後也能自謀獨立生活的發展了，到了和當的年齡也結了婚，這樣的青年已竟成就了一個完全生產的人，其所以致此者，全是賢明的父母全部力量的賜與，能生產的青年，能直接爲國家社會人類謀福利，間接亦是做賢明的父母報効於大業了，同時家庭中還少了一個分利者，這是新家庭異於舊家庭的地方，所謂新家庭，即是子女能自謀或代謀生活後一切子女的經濟，賢明的父母，就應使其獨立，如何使子女的新家庭健全起來，

至此對於子女的生活，不能不提到父親對於家庭經濟的處理，因爲父母的家庭經濟，是屬於父親的，賢明的父母如令子女自謀家庭發展和各自的經濟獨立，對於自己的家庭經濟，不能不妥爲研究與分配，

一，分配方法，據鄙見是還樣家庭經濟，提出百分之幾的全部基金和婚姻費與新家庭組織生活補助費，這是屬於子女的，結婚後能獨立生活，則完全由子女自己經營，

二，提出百分之幾，作爲父母本身的生活與養老金，以生活安適，消費適當爲原則，同時賢明的父母，是應不希望子女的供養，但是爲子女的不可無孝親之心，

三，其餘之全部家庭經濟提出百分之幾的相當成數，作爲儲蓄，以備臨時偶發事項之需用外，完全自動的用於社會，公共的公益事業上還是得之於大衆，仍還之於大衆的辦法，這至是賢是的父母利己利人，自救救人的稱德事子女賢而不省既能獨立生活，亦無承繼財產之必要，賢明的父母，若能善處自己的家庭經濟，既有利於已，復有利於國家社會，爲後世作榜樣，則子孫的自私自私的傳統思想與倚賴苟安的劣根性，將從茲而斷絕了（完）

兒童學藝品「習字」展覽會

一，用紙 本會備贈
一，習字題 「濟人壽世」
一，募集 限於滿洲國新京特別市立小學校二十三校在學兒童三二一八名之內但學藝品必有學校名及幾學年並學生姓名塡寫清楚
一，日期 康德元年十一月二十日截止
一，發表 康德元年十二月一日大同報附錄版發表之
一，審查 大同報社兒童學藝展覽會公平審查
一，附錄 報紙全版美麗照像梓版印刷讀本報之學校關係者及學童全體每人贈送一份
一，當選者
初等 二學年 自一等起由四等四人 贈送本社紀念章及獎狀之外贈送獎品
初等 三學年 自一等起至四等四人 贈送本社紀念章及獎狀之外贈送獎品
初等 四學年 自一等起至四等四人 贈送本社紀念章及獎狀之外贈送獎品
高等 一學年 自一等至四等四人 贈送本社紀念章及獎狀之外贈送獎品
高等 二學年 自一等至四等四人 贈送本社紀念章及獎狀之外贈送獎品
一，報名處 新京六馬路國務院前 大同報社
一，大同報發表後即贈送附錄 各學校關係者及兒童及大同報讀者 學藝品展覽會係

主催 大同報社
後援 新京特別市公署教育科

開魯發現鼠疫
部落民均各逃走

開魯縣城南方五里部落，截至本月九日，已有六名因患鼠疫死去，同部落住民四十八名，均逃走不知去向，因此通遼縣，正行嚴禁由開魯方面來者之通行云、

滿鐵竹中理事 廿二日東渡

（大連十七日電）滿鐵竹中理事及市川經理部長，十六日夜由大連發來新京對於關東軍爲說明明年度事業費豫算廿二日歸連，廿三日海路上京，豫定與中央政府折衝云

滿洲國之教育【二】
逐漸改善使其向上

文教部總務司長 西山政猪

二、學校教育

滿洲國建國以前，所謂東三省學校教育，相當整理其體裁，據民國十八年度之調查，學校總數一萬五千有餘，其中中等學校約三百餘，大學在奉天有東北，馮庸二大學，錦州有交通大學，吉林有未完成之吉林大學，哈爾濱有蘇聯勢力下之工學法制大學等，然事變一度勃發，各地之治安擾亂，交通杜絕，師弟離散，加之各校校舍，或爲匪賊所破壞，或充軍隊之宿舍，全國學校皆一時閉鎖蓋亦不得已者也，然其後無幾時，而各地之治安漸次回復，其學校等亦漸次開校，現在已開校者，一萬三千有餘，其中九千有餘在奉天省內，占全數之七成，其他三成之千四百餘則散在吉林，黑龍江，熱河，北滿特別區新京，哈爾濱各特別市內，舊軍閥時代之教育機關，如何集中於奉天一省，他省如何閑散，可得窺知也，而上記學校之教員數，總計有二萬四千餘名，各校不均，一校二名弱，據此足可察知學校規模之小，更自學齡兒童之就學率觀之，比較程度高的奉天省，僅不出一成八分其他可推而知之，教育普及尚未大行如此，乃基於前述之理由，自國民之經濟狀況觀之，於子弟之教育未遑顧及，本部努力於教育之實際以質實爲旨，勤務爲尊，期國民皆有恒產，鑑此現狀，亦當知所注意也，而以上學校之教育內容，一言以蔽之在舊軍閥時代，全以中華民國之教育主義爲則，修身以黨義代之各科悉以三民主義鼓吹之，訓育方針亦爲排外的尤以帶排日色彩之數科書多偏入此種教材，學校教育殆皆爲政治化之制，故我滿洲國建國即考慮如何根本的改革教育內容，應先以急的處置，大同元年三月院令第二號，對於此等教科書一律全廢，以四書五經代之，通令全國各學校，至今日我等雖孜孜向改革邁進，而教育效果，非一朝一夕可得而改者，況財政關係並國情民度及其他有種種之社會事情乎此於進行有大影響，不能早舉其實績，不待言矣，是以本部以漸進的收效果，與實績，先於教育基本工作之教員素質向上，爲唯一之急務各地開催地方教員講習會或教員講習所，或派遣教員留學生於日本，以優秀之教育同時以養成可爲世道人心之師表人物之目的，創設高等師範學校，而對於地方教員講習會，由本部派遣講師，使徹底理解建國之意義及我國教育之方針，以堅實旺盛的國民精神之涵養爲務，於我國民教育之改善，收甚大之成果，其他教員講習所，教員留學生，高等師範學校等如後章詳述皆大學其實績者也，

足球香煙 人人歡迎

煙味美！價低廉！！！得金鎦！贈獎券？

這是足球香煙的特色 是——吸煙諸君福音！吸

足球香煙不但能得到煙味清醇定價低廉的美妙還有得赤金手鎦或時新花緞希望積盒內贈品小片湊全「足球香煙味芳價廉諸君請吸必得圓滿」十六張爲一組可至總經理處換赤金手鎦壹只或時新花緞一丈二尺並於小盒內附有多種國幣贈券計五角四角貳角壹角八分四分等得此贈券者可逐時到各菸舖煙床及各代理店購買本公司出品各種紙煙確係一大好福音望吸煙諸君幸早惠顧焉

注意 爲防止假冒計特於十六個字小片內有一張蓋有本公司硬印及經理蓋章號碼騎縫者方爲有效特此聲明

奉天太陽煙草公司啓

健胃補脾 太田胃散

欲享不老長生之樂者須服這靈藥

這靈藥是家傳秘方的數十年來中外馳名各界家庭没有不常備這聖藥的這藥每飯後大人一匙小兒半匙胃口暢快又飲食增進又防備瘟疫仰望注重衛生諸君豈不常備這聖藥以保全貴府各位平安的呀

價目
四十天服量 金壹圓
十七天服量 金五拾錢
六天服量 金貳拾錢
二天半服量 金拾錢

總發行 大日本東京市 太田信義藥房
總經理 大連市浪速町 日本貴藥會社
効偉價廉各埠藥房均有出售

前曾瘦弱不思飲食 現已茁壯善食由於嬰孩自已藥片治療之功也

爲父母者誰不顧其子女肥胖康强如上圖所示之小孩一樣但是此孩亦如其他患腸胃失序之兒童也曾體氣瘦弱飲食不思相至嬰孩自已藥片調其腸胃健其內腑伊乃發育迅捷以有今日也試觀其父楊佩聲君之來函即可知其獲益情形矣

楊君寓遼寧安東財神廟街和源泰絲房其來書云「小兒德山身體瘦弱食量微細因見敝親友等常以嬰孩自已藥片治療其子女疾病敝人亦以此藥餌服後不久果然食量增加體格健胖數月之乳嬰竟似週餘之孩子設非嬰孩自已藥片之功曷克臻此感謝感謝」

嬰孩自已藥片爲治療乳兒小兒便秘食積肚痛腹瀉痰厥蛔蟲傷風發熱出牙痛苦以及腸胃其他疾病之無上上品各埠大藥房均有出售或逕向上海江西路四五一號韋廉士醫生藥局函購每瓶七角六瓶三元五角郵力免收一切信件可由奉天和記洋行轉上海韋廉士醫生藥局

BABY'S OWN TABLETS (DR WILLIAMS) 嬰孩自已藥片

新京市內的廟宇與教堂（三）

地藏庵廟宇有東方藝術風采
靈佛寺建築要算四女庵魁首

叢林寺

果然是一個可遠望而不可近觀的廟宇，至少在現時新建築未完成以前它的內容是沒有值得我們鑑賞的，記者在這遙遙瞻，會得到一片愉暢的情趣，可是待走近眼前，就逐漸地望了內裏連佛座都還沒請上來，女尼，她告訴我還在二道河鑄呢，在那尚未完成的正殿的右側，一間小屋供奉了佛位，三位女尼在禱祈她們死後的幸福，叢林寺在將來是值得我們去瞻觀的，

新京的四處內堂（尼姑）廟我們現在說過了它們中的三庵，餘外的一個前面說過是地藏庵，廟宇却在東三馬路我們談完還一個，也就兒結姑子庵的瞻拜，

在東三馬路市營住宅的後身，有一座東方式純舊的廟宇，那就是我們將要談到的地藏庵，也叫着靈佛寺，在這兒是記新京市廟宇的調查中，第一次瞻觀到含有歷史意味的廟宇建築，在門外區額匾字上邊有『古刹地』三個小字，那當然是私人募化建築的古寺，大區的兩旁有木製長區，刻着一聯是『國正天以順』『官清民乃安』據說是出自本地一位名士之手，把這一個對聯用在廟宇上，似乎有一些不大適宜，

地藏庵

的建築，在工程設計上，在資料採用上，可以知道當日手創的主人，會抱過一番雄心，希望使它有一個偉大的前途，那種很着實的陳蹟，現在猶完全存在着，廟宇的正門以及棟樑的雕刻，技巧雖然不能算是上乘，然而東方固有藝術的風采，在那兒可以表現出一部分來，

正門的

正門的兩旁，有二個朱色的旁門，平日都是由左邊的那個出入，門前顯露得異常清冷，階前的灰塵，經風雨吹打後的痕跡，完全很自然地顯示着未掃除，記者曾還繞廟宇的三面，不得其門而入，後來還是承廟旁的鄰人的指示方才知道那灰塵滿階前的大門，是日常出入的道口，它的內部是一座四合的形式，正殿的旁各有幾間陪房，地藏庵的正殿中供的是自然是地藏佛，左邊太陽佛，右邊觀音菩薩，佛像的全身塑得異常精緻，正殿的外觀極見偉壯嚴肅，殿口長區是『暮鼓晨鐘警醒名利客』『經聲佛號喚回離中人』造句上雖不見精巧，而體裁上則極適於廟宇的身分。

正殿外

殿是空間着，西殿是供奉着胡仙爺胡仙有大太爺，二太爺，三太爺，又說胡仙爺有十二位弟兄，他們都各有各的駐地本地據說是歸胡三太爺坐鎮的，地藏庵的西殿也就供着胡三太爺，胡三太奶奶，右左還有十幾尊仙姑，問到香火旺盛否，據女尼表示每月初一十五都有人來燒香，記者瞻拜廟宇，覺得比上述的如淨土庵，慈航叢林二寺，確是偉壯的多，看廟院的冷落似乎香火不是旺盛，她們女尼的人數，不過有十位的樣子，每日誦經二次，也許因爲它是古剎私產的關係，對於弟子的收容上，當然有了嚴格的限制吧，

底下我們走出姑子庵探訪的範圍，同時並轉換方面來介紹關於佛教以外的其他廟宇，

影壇（八）

黛瑞茜

『紅色皇后』一片主角瑪琳黛瑞茜一九〇二年十二月二十七日生在柏林髮金紅色，藍睛，身高五英尺五英寸夫名錫伯爾

一般人講，她的行動完全受她的導演馮史登堡所支配，他成功了她的主人，她在銀幕上的動作，一切服從他的命令，幾乎像受了催眠術一般，這些話很奇怪，是不足深信的她現在的導演麥墨林已經證明她的表演，並沒有受外人的影響，在她最近在倫敦拍的SONG OF SONGS一片當中，她的表演極好，她本來想作一個音樂家，她能彈一手很好的批霞娜，但是後來因爲手腕受傷，只好另覓出路了，在她和詹寧士合作，拍成『藍天使』一片以後，巴拉猛廠大加注意特地聘請她拍戲

北平藝菊名家　駱子琪訪問記（下）

恰恰相反於是便有人說作菊譜的是騙人，其實，作菊譜的，也並非想騙人，只是因了時地的不同，結果也就兩樣了，我以爲菊譜只是一種文章，看看則可，如果眞按照作去，結果不一定會好，而想結果好，那非自己能夠隨機應變，用科學的方法去研究不可。

我，對於菊花發生的興趣要算最早，差不多從十一二歲的時候，便非常愛好菊花這當然也是因爲環境的造成因爲那時，先祖父和先嚴，對於菊花，都是非常愛好的我，從前本來是在政界服務的，並且也曾作過律師，所以後來因爲國都南遷，又加以年歲日高，精神方面也有些不如從前，因而便脫離了政治生活，同時，也不作律師了，在家裏，種植一些花草不但藉此可以運動身體，而且更可以得到一種精神上的安慰，從先祖父一直到我自己，我們種植菊花，完全都是自已培養，從來不會有過助手，更不會用過花匠，因爲惟有自己，才能腳踏實地的去做，至於旁人，雖然指導他，他是不是依着去作，那就不一定了。

說起菊花的這種植物，牠和其他的植物不同，因爲牠是千變萬化的，譬如，今年生出的花，是白色的，花瓣是細長的，而明年生出的花也許就成爲黃色的，花瓣也許成爲寬大的，至於留種的方法，共是兩種，一種是插芽，一種是晒子，在菊花正在盛開的時候，小的芽子將要生出來，就要用手把牠折斷，插在另外的一個盆子裏，和其他的菊花一樣的加以培養，慢慢的，牠便生出根，莖，葉來，等到來年的時候，就可開花了，不過，這是一種舊式的方法，而且不容易得到好的結果，所以在比較上說，插芽是不如晒子的，

晒子是在九月初，菊花剛剛開放的時候，將最好的幾種，選擇出來，便放到院子裏去晒太陽，牠的種子，是在花蕊的中間，不過，晒子最怕的，就是煙火氣，所以不能放進住人的屋子裏，縱使因爲有風霜，必須放進屋子裏，人們也不要接近牠，一般人晒子成功的很少，原因是他們一方面又要晒子，一方面却又要欣賞，結果便非失敗不可，晒子一直要晒到十二個月間，等到種子都已僵硬了，然後播在種花的地上，等到來年春天，生出了芽以後，便可種在盆裏，時間大約在清明節前後，如果天氣較暖，無妨可以提前，如較天氣較寒，則必須向後展期。

一般人都說，菊花最怕太陽雨水，這話也不盡然，因爲無論是一種甚麼植物，離了陽光和空氣，都是不能生長的，菊花當然也不能例外除去在盛開的時候，遇到了西北風，必須移進屋子裏，其任甚麼時候都可放在院子裏，因爲西北風最利害，盛開的花，如果經了西北風的襲擊，顏色首先要減退，同時，也就漸形枯萎，不過雖然放進屋子裏，可是在每天早晨也移出來，使牠受一些陽光才好，牠有一種特性，就是最能耐寒，無論溫度怎樣低，牠也不怕凍，一般人以爲菊花受凍，應當用火烘烤，其實越烤越壞，末了，非燒死不可，如果天天都能受到陽光，是絕不會凍壞的，

菊花的最上品，並不在乎花朵的大，或是多而是要看牠花朵的厚不厚，花冠的整齊不整齊，顏色的鮮明不鮮明，從前人養菊花講究花開的愈多愈好，現在不然，是愈少愈好，最上品的，是一棵上只開一朵，三朵五朵，在白露前後，生出了花苞以後，選牠最好的一朵存留，其餘的，都要折去，至於莖也是一樣，只留一根莖，這完全是要靠了經驗的，這是一朵花的，至於三朵，五朵的，也和舊式的方法不同，牠是要三朵，或是五朵並排的，都是一樣高，一樣大，這是要用一些工夫的，而且種植起來，距離要遠，差不多要離三尺的樣子，我這裏因爲地點太小，所以還種一棵上開花三朵或是五朵的還不會培植過，

菊花的高低，各人有各人的看法，有的人喜歡牠高，有的人喜歡牠低，如果儘量的讓牠長去，最高可以長到兩丈，不過種植菊花，既是爲了欣賞，如果高到兩丈，不但看起來費力，而且也失去了牠的美觀，一般人都以爲高的菊花，培植起來較難而低的菊花，培植比較容易其實，這恰恰相反，因爲高的花，乃是隨牠生長的，並不必加任何手術，低的花就不然了，必須要用一種剪栽的手術，實在說起來，在比較上，低的花是比高的花名貴，而且有價值，所以一般不明瞭的人，見了高的花都紛紛稱贊，認爲難得，見了低的菊花，却又不大重視，認爲是極其平常，這使研究菊花的人們聽了，都是非常可笑的，

菊花開得好的時候，最多也不過能延遲到一個多月而已，盛開的時候，是要在農曆的九月底，和十月初這一個時期，現在這裏的菊花，還都沒有十分開好，大約再過一個多星期，等到下月初三四的時候，便可開得茂盛了，那時看起來，比現在覺得有意思的多，等到盛開的時候，我很想舉行一個賞菊會，約請諸親友到這裏參觀批評，

怪奇探案　金絲雀（121）

第二十八章　兇手（四）

都沙泊也和他在一塊兒他又走到門口去，和伊談過幾句說話，可見那時候伊還明明活着，接着，他從前門出去，走上汽車，立即開行，一刻鐘以後，他在俱樂部門前下車，便和藍特芬相遇，從伊的寓所到這裏，約摸距離十幾條路，十五分鐘的時間，實在不能再在少，并且我們又已得汽車夫的報告，施博胡特在時間和機會上，實在沒有犯案的可能，因爲他在十一點半離開伊的寓所十二點缺十分時，他和藍特芬相見，以後便在這俱樂部中玩撲克，直到上午三時，這時候那兇案當然已發生了幾個鐘頭了』

麥根連連搖着他的頭，又堅決地繼續剖解，

『凡士，這種種事實，都是人力所不能否認的，所以我們不能信施博胡特的有罪』

凡士仍不爲所動，他接嘴道『你所說的一切，我都承認，但我先前說過，逢到物質的現象和心理的現象衝突的時候，那物質現象一定是錯誤的，這案中的那些物質現象，或者不是錯誤，但一定是虛僞不實的』

麥根耐不住地答道『好，好，現在就請你說明施博胡特怎樣勒死那女子，又怎樣搜刦那寓室，我立刻可以叫海斯捕他』

凡士聳一聳肩道『我老實說，這一點我還不能，我不是無所不知的，我自已以爲能夠指出這個罪犯已不容易至於他所用的技術，我還不能解釋』

『唉，你所自誇的眼光，竟祇能瞧到這地步嗎？好！好！現在我可以自稱是一個理學的大教授，並譽言那奧特兒是那著名克立本殺死的，克立本果然已經死了，但這種事實並不妨礙我的新式的心理演繹，因爲克立本的性格和這件兇案的表示，完全合符的，明天我要發命令去掘棺材了』

凡士把滑稽而抱怨的眼光瞧着麥根，嘆了一口氣，『我知道我的天才的被人認識，一定要等到我的身後了，現在我不妨讓着我寬廣的心胸，接受這種種譏笑，我的腦已充滿了血，但我決不屈服的』

他瞧了一瞧表，似乎已想到了別的問題，過了幾分鐘他又發話，

『麥根，三點鐘我要赴音樂會去，此刻還有一個鐘頭我打算再到那發案所在去瞧一瞧，施博胡特的技巧果眞玄妙，但他既在那地方實施我們如果能找到什麼，一切便可以貫通了』

我覺得麥根對凡士的理想雖竭力抗辯，但他心中卻不是完全不信，因此凡士請他同到奧特兒寓室裏去，他起先雖略略拒絕，不久就答應了，同行。

匪窟被縛記（中）

（闖夢天）

早看見兩三個探頭探腦的往這邊看，一會兒擠出來一個，向這走來，那王黑子復又把那付所謂之眼鏡的東西拿了出來扣在我眼上，於是我立刻又看不見了一切，不一會對面來的人就說話了，老王去了兩天辛苦啦：……這時候只有三個人說話，慢慢的大概是進了屋內了，因爲人聲嘈雜，南腔北調，那的人都有，只聽見正北面大概許是炕上一個山東口音的人說，黑子，把他送到票房掌櫃的那看着去，叫他跟那些個伙計們作伴去，於是我不知不覺的又被他們弄到別的一間屋子裡去，眼前覺着立刻開朗，原來又取去了我的眼鏡，睜開眼看的時原來送我的黑子，不是王黑子了，原來是時常到站台上去送菜的何黑子，我們兩的感情很好，因爲我買他的菜時常的叫他到屋裡去坐，送給他煙吸，茶喝，所以今天他把我送到這屋子後解去了我的綁繩，這時我的轉移完全聽他的支配了，叫我坐在一個桌子的面前，桌子上面放着許多紙和一塊大硯台，一塊金不換的墨旁邊倒着一支白字的小大由之筆，我坐下了以後，他又告訴我了，你放心吧！我們是請你來作書記的你不要害怕，一會兒掌櫃的來了還要跟你叫先生呢！假若你們家現在有人來抽你，你就早出去幾天，不然呢？用你一個月就要放走你了，說完了就揭去了，我看屋子裡橫三豎四倒着許多倒拴二臂哼咳不止的和我一樣的所謂之『票』的患難朋友，這時聽見外面咳嗽了一聲然後黑子領着一嘴蹋上八字鬍子的山東人進來，哈哈！的笑了一陣子，然後說道，『你十幾歲的人會當了先生俺活了四十多歲啦，還他娘的目不識丁今你天來啦幫俺幾天忙，你看還些孽障玩藝兒『那些個票』一個認字的也沒有，俺相信你混洋事的總能寫信的，今天給寫幾封信給那些小子們家中，一人小子家中一封信，就說一天挨三頓打，哈一斤辣椒水，一個人要他娘的三千元錢，這些事都拜托你啦，俺說先生你今年多大咧，混幾年洋事念幾年洋書』我一面替他寫信，一面答他道『今年十九歲，還沒有做過事，洋學堂可念了十啦多年啦』啊！那麼說化的錢也不少啦，不怪你們會寫信，還都是拿大洋錢喂的，俺他娘的一個銅子也沒化過，累啦倒炕歇一歇俺一會拿個大皮褥子來鋪上這還是俺前幾天打來的大狗熊，作成的皮褥子呢？

我還這樣的在他那住了已經三天啦，那八字鬍子的山東人，叫我也給家中寫一封信不過總是那一套老辭，一天吊打三頓，喝一斤辣椒水，等等的，要三千元錢（不錯一律看待，當書記不給偏還得貼錢，不過就是吃飯不化錢）但是我寫完了信因爲信中辭叫人看了未免傷心，於是恐怕父親要落淚，所以在寫完了的時後在後面加上一個『非也』這樣一來家中就放心了，

新論語

戀愛章

子曰，婚而時結之，不亦悅乎，有情書自遠方來，不亦樂乎，愛不深而不戀，不亦無情乎

有人曰，其爲人也摩登，而不戀愛者，鮮矣，不能戀愛，而有出息者，未之有也，情人愛錢，錢多而情深，摩登也者，其戀愛之本歟！

摩登曰，吾日三洗吾身，遇異性而不香乎？見情人面，而不吻乎？齒不潔乎？

子曰，甜言蜜語，鮮矣情！

子曰，和言悅色，事愛人能竭其力，對妻能止其罵，與女士交，來往有信，雖曰不能，吾必謂之能矣！

子曰，戀而無錢，不知其可也先生無銀，蜜斯無情，其何以愛之哉！

子曰，戀愛以錢，譬如明星，居其所，而情人捧之！

子曰，二三子以我爲戀乎？吾何戀乎爾，吾老而無用者，是衰也！

子曰，甚矣！吾衰也！久矣，吾不復夢見情人，

子曰，情之不深，戀之不久，異性不能追，愛人不能捧，是吾過也！子之追逐，汲汲如也，皇皇如也！

子曰，人之生也戀，如失戀也，不如死！

怎樣
冷性之婦人若飲用
中將湯則依藥的効力之作用亦能全身煦煦生溫自婦人疾患之苦惱能使其快復健康之歡樂

CHUJOTO

婦科靈藥
中將湯

次之病症不必游移
請飲用世界唯一之中將湯

（主治）
下腹痛　月經不順
頭痛眩暈　神經衰弱
歇斯迭里　血暈
子宮病　白帶
腰足受寒　喘息
感冒　產前產後

中將湯於東洋婦人之體質最貼切適合精有研究以合理的用高貴藥配成蒙產婦人科諸大醫之推獎最有信用之良藥也

定價

試用三日分	二十錢
七日分	五十錢
十五日分	一圓
二十三日分	二圓
四十日分	三圓
八十五日分	五圓

本舖　津村順天堂
本店　東京市日本橋區通三丁目
支店　大阪市

各地有名藥房均代售

珞玲牌牙膏

珞玲牌牙膏係依照最新式科學方法選用最精良材料製成爲保護牙齒絕對有效之超等牙膏裝置於精美之錫管內既然非衛生而且又極其經濟合數人或旅行携帶用之極爲便利因此珞玲牌牙膏之銷路極爲廣汎也

花牌　註冊商標
珞玲粉

認明本牌謹防假冒
保肌珞玲粉係採用最新式科學方法製成品質最優良效用最顯著每日用少許擦於手臉之上能使皮膚光艷美麗神采煥發較其他各種臉粉實超過多倍

新京代理店

全國農產收穫

耕作面積一千一百八十九萬陌　總收穫額一千三百四十三萬噸

全國農產收穫、據第三次實業部之調查如下、

地方別	耕作面積（陌）	收穫額（噸）	以前年爲一〇〇之增減率
南滿			
奉天以南	一、五一八、五二〇	二、一〇二、八九〇	九〇
奉山線	六三五、〇二〇	七二四、六六〇	七〇
開原	二、〇九四、九三〇	一、三五四、三六〇	九〇
瀋海線	三四五、二一〇	五〇〇、〇六〇	八一
長公	一、一六五、五〇〇	一、三五六、四〇〇	七五
四洮線	六九〇、一二〇	八三二、八六〇	九〇
吉長線	五八四、五七〇	五七二、五〇〇	五四
間島	二四三、七三〇	二一八、一〇〇	五一
小計	六、二七七、六〇〇	七、七〇五、八三〇	七九
北滿			
北鐵南部線	七八五、八三〇	八三五、〇五〇	八二
拉賓線	五二八、七〇〇	五四三、六〇〇	八三
哈爾濱	三一、七二〇	三三、一七〇	七九
北鐵東部線	七七九、四四〇	七八六、三一〇	七三
松花江下流	七三〇、五二〇	七五〇、九七〇	七五
濱北線	九六五、三〇〇	一、〇一二、三七〇	九二
北鐵西部線	八三〇、二三〇	八七七、六九〇	八九
齊北線	八〇六、四三〇	七三五、三七〇	七二
北滿其他	一六一、五七〇	一五一、五一〇	八二
小計	五、六一九、七四〇	五、七二六、〇四〇	八一
合計	一一、八九七、三四〇	一三、四三一、八七〇	八〇

本年十月中 新京驛辦理貨物

新京驛發送穀類觀中月中之數量、達一二九〇九、〇噸、與去年同期比較、去年同期爲一〇五九〇、〇噸、增加二四〇〇、〇噸、其品名別明示如左、（單位公噸）

品名	本年十月	昨年同期
混保大豆	六三三〇	一、二九〇
普通大豆	六三〇	四、四七〇
高粱	三九四六	一、八九〇
包米	五七〇	五一〇
粟	一六五	四二〇
小豆	六六〇	六〇〇
吉豆	七八一	六六〇
蘇子		五七三
小麻子	一一五	
蕎麥	三〇	
白米	一九	三〇
籾		
其他穀類及種子	六一	六六
合計	一二九〇九	一〇九〇九

對日德貿易 近頗旺盛

十月大連輸出一般

據滿鐵碼頭事務所輸出股調查十月中大連港輸出貨物總噸數（商事部新辦之石炭除外）凡三四五、七七五公噸、比上年同月增加九三、九二五公噸、約增四成、運向日本者因新穀運輸之刺激需要抬頭、月間輸出凡一一七、九四七公噸、比上年同月增一成六分、向歐洲者則德國之收買大豆並無新定貨、只辦理過去所鑑定者、但比上年同月猶增加六成餘、向中國者亦漸次增加、月間輸出凡二〇四五一公噸、比上年同月增至七成之多如左表（單位公噸）

	本年十月	上年十月
向日本	一一七、九四七	一〇三、六七七
向中國	二〇、四五一	一二、五五三
向歐洲	一九六、五〇九	一三三、〇四八
其他	八、八六八	一三、七九三
合計	三四三、七七五	二五三、三八

本年十一月中 日對滿華貿易

輸出入八千一二百萬元

（東京十七日電）據日本大藏省發表、十一月中、對滿、華、關東州、中華民國、香港之貿易概算如左、（單位爲千元）

輸出	五九、五六九
輸入	二二、七五八
共計	八二、三二七

比之上月同期、輸出增一千九百萬三千元（四成六分八厘）輸入減一百十八萬二千元（五分二厘）出入共計增一千七百八十二萬一千元（二成一分六厘）又一月以降之出超額、爲二億三千四萬二千元、較上年同期、出超增加六千六百九十八萬元、

蘇聯致力遠東 設製粉工場

經費一三三〇億盧布

（哈爾濱電）蘇聯政府爲實行第二次五年計劃、乃確定一千三百三十億盧布之預算、並決定以其二分之一、即六百五十億盧布投於遠東、設立大規模之製粉機械工業、製油汽車等工場、開現已逐次着手實行此種計劃、乃重視遠東之蘇聯當局、使從來在產業上、及軍事上、及依存歐俄之各種產業設施自立、藉以樹立自治自足主義者、故其發展之前途頗堪注目、玆舉其一例當可見其一般也、斯帕斯庫水泥工廠之擴大化現在正以可畏之計劃、與速度逐步進行、溯該水泥工廠、乃帝俄時所創立者、規模極小、爲遠東唯一之舊式工廠、每年生產能力、不過十五萬、乃至二十萬桶、遠東地方之水泥事業、大部係仰於日本『以淺野水泥爲主』及歐俄者、迨至實行第一次五年計劃時、蘇聯以地方之開發、實有待於該地工業之振興、乃確定遠東水泥工場供給之方針、爲使該工廠之生產力增大計、遂根據莫斯科中央水泥工場之調查、計劃將舊工廠封閉、而重新建設大工廠、自一九三一年起着手工程、共建設期分爲二期、第一期建設、據預計劃不久即將完成、第一期完成時、則每年可有生產百萬桶之希望、至第二期完成時、則每年當可生產二百萬桶、約三十一萬噸、由此蘇聯多年懸而未決之水泥自治問題、其解決當不在遠矣、

最近三個月間之 世界人造絲生產

日本約爲四千萬磅

（倫敦十八日電）由本年第三期七月至九月之世界人造絲生產額爲一億九千六百八十一萬磅、此比昨年同期之一億六千五百七十五萬磅、增加三千一百萬磅、將此以國別觀察之、美國雖仍占世界第一位、但比昨年同期減少三百十七萬磅、然日本比昨年同期激增一千五百八十六萬磅、突破四千萬磅、將及美國、此外意大利德國法國亦告增產、但英國比昨年同期以示減少、而本年第三期之各國生產額如左、（單位千磅）

世界合計	一九六、八一〇
美國	四五、五四〇
日本	四〇、〇二〇
意大利	二七、四六〇
德國	二三、三二〇
英吉利	二一、四九〇
法國	一九、八〇〇

日英棉布競爭

兩國輸出額之比較

（東京十八日電）日英兩國綿布角逐戰近日益形激化、日本以攻勢英力防之、去年來、日本已凌駕英國、按照英國商務省與日本大藏省之調查兩國綿布輸出額比較如左、（單位平方碼）

	日本	英國
昭和三年	一、四一八、七九八	三、八六六、五〇〇
同五年	一、五七一、八三五	二、四〇六、七六六
同七年	二、〇三一、七二二	二、一九八、〇三五
同八年	二、〇九〇、二二八	二、〇三一、一三九
同九年（自一月至九月）	一、八八七、四四八	一、四八六、八三〇

種類別日本之酒、綿布、俄然增加、英國則漸減、此可注目者、

中銀貨幣發行

滿洲中央銀行十一月四日至十日迄之貨幣發行高如下、

貨幣發行額	一三七、〇九六、一二九元五五
紙幣	一二四、六九二、〇四二元四一
準備	六九、〇七〇、六六四元六八
保證	五五、六二一、三七七元三七
鑄幣	一二、四〇四、〇八七元一四

滿洲棉花會社

本年度入本格的工作

（奉天通信）考慮中間商人之榨取、廢除、與農民之利益、滿洲棉花會、自本年收穫期、於錦縣、義縣、錦西、興城、綏中等五縣、設實棉機廿架、壓縮機五架、觀其精棉工場之新設、故以本年度收買棉花、於本格的開始操業云、

中華企業解散 與大同殖產合併

（東京十八日電）中華企業會社、曾于十月卅日開催與大同殖產會社合併之臨時總會、而股東股票數未達法定數、故臨時決議遂及終止、十五日再開臨時總會、關于右件爲本決議、兩者合併條件、即中華企業股（額面五十圓交納卅七圓）十股、折合大同殖產股（額面百廿圓全額交納訖）三股、大同側會于十月卅日在總會已見正式可決兩者合併、玆正式實現、其結果將中華企業會社解散、大同殖產則爲百八十萬圓增資矣、再兩社合併後由中華企業選出幹部、其他則未定、合併日期、爲明年二月廿日、

滿洲計器公司 請設支店

實業部、近據滿洲計器股份有限公司、董事長三輪震一呈請在奉吉黑設立滿洲計器股份有限公司支店、呈請設立登記、經部審查、尚無不合、即准予設立支店矣、

營口油房界 十月之製餅

（營口十六日電）十月中之營口油房界、以結氷終航在即、頗呈活氣、各油房均操業、十月中製造額如左、

大型	一、六八六、一二九枚
小型	一五四、三〇〇枚

冬季用品請惠顧秋林洋行

過去七十年之信用 可稱超著
以技術爲基礎
諸君之秋林洋行

擴張專屬工場之設備
聘有高等裁縫技師
敬待諸君之惠顧

諸君之秋林洋行

燕尾服
常禮服
餐服
洋服
防寒大氅

訂做以上各種洋服！
務請賜顧秋林洋行！

秋林洋行 新京支店 洋服部
新京日本橋通十七番地
電話五三〇二番

民刑事訴訟申請書
日滿繫爭文件
其他一切申請書
代書
尾崎代書事務所
新京朝日通五號
電話（叫）四七九番

小廣告

賣書
吳子芬先生著
作文範本一部
…餘篇快論說之秘探國學
可爲作文之實饌學生之
茲欲公諸同好原本定價
六角今擬減收半價每册
幣三角存書無多購著從
外埠函購國幣四角郵費
本報營業部啓

緊要聲明
茲有新京市五馬路口寶權興鞋帽洋貨莊於本年十月十日將貨物舖墊完全兌與趙耕九名下經營改名祥雲貨店所有寶權興擔保債務及一切未了事務悉與敝人無關恐未週知特此聲明
新京祥雲貨店財東趙耕九啓

新京百貨店內後
京
洋品部
電話三一六一 四八七六番
諸君快來買貨得彩新由大阪到來各種毛衣洋服大氅其他諸貨一概完備在店買貨一元可得一枚諸快失良機快來買貨得彩吧

諸位如有放欵欠賬等債務者而不爲支付感覺困難之事時本所爲其代理人不問對方之爲如何人與如何商店願執代爲催促及徵收之勞本所在當地蒙官廳之許可并在官廳監督之下繼續經營業務十餘年故信用卓著一經委託絕對可使諸位安心也
△本所爲豫防諸位之損害於未然之機關也隨時委託無任歡迎
△調查交易人之信用程度 △調查各種企業
△調查人事之秘密 △代行整理貨借事項
新京中央通十三番地
新京興信公所
電話三三五〇番

開業廣告
田中齒科 口腔外科 醫院
新京入船町二丁目九番地 朝日小學校對面

OIN
歐音
小孩專門之傷風發燒藥

原來嬰孩之體質較之成人大不相同因抵抗力量微弱縱令傷風發燒雖爲輕微倘爲泛視便引誘併發症故此務須趁早服葯以爲快癒是要。歐音。本係專治嬰孩發燒之良葯倘如用此不獨並無副作用使嬰孩容易服用尤且服葯少量其効驗頗形偉大實爲斯界罕見之優良高貴藥劑

主治 歐音專治小孩之所有傷風發熱、痲疹、肺炎、百日咳其他一切之熱病等均有卓効
効能
藥價 二十錢、三十錢、五十錢、一圓
發賣元 大阪東京 丹平商會藥房
代售處 大連奉天 日本賣藥會社
同 奉天 井上誠昌堂
同 奉天 佐藤廣濟堂
各大藥房均有代售

病後服之 體力自强

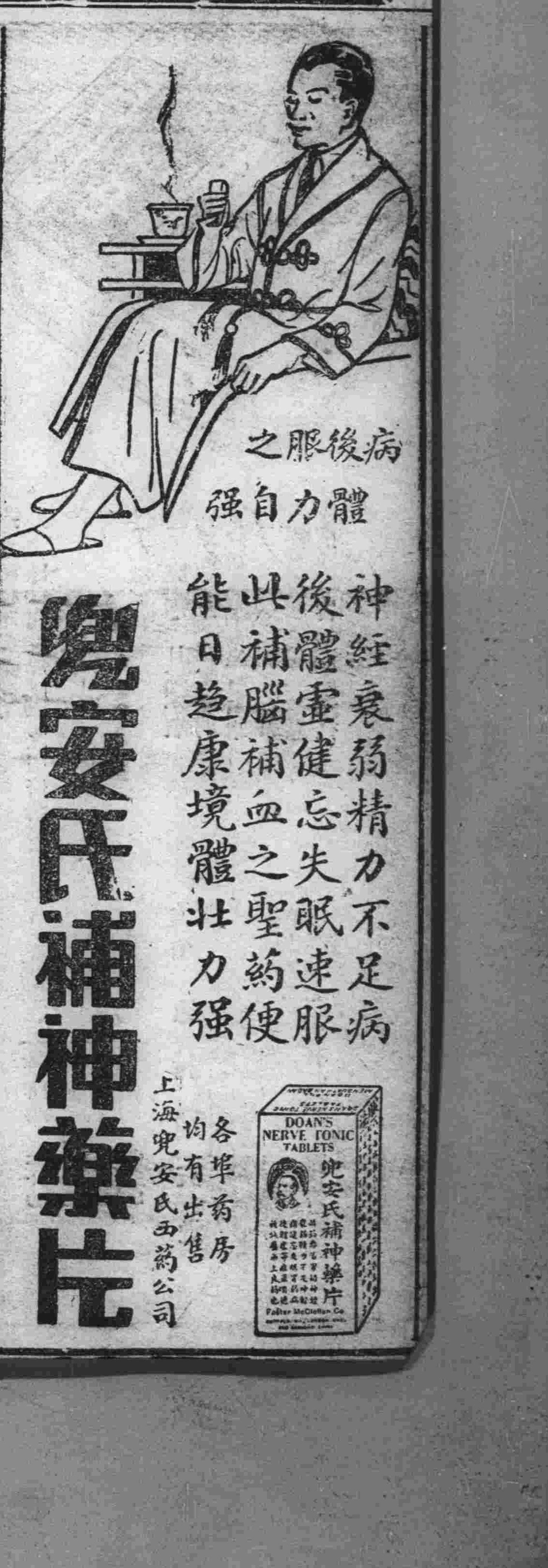

神經衰弱精力不足病後體虛健忘失眠速服此補腦補血之聖藥便能日趨康境體壯力强
兜安氏補神藥片
各埠藥房均有出售
上海兜安氏西藥公司

中國一般消息

全國商聯會電外交部 促訂越南商約 因法政府稅則奇苛 旅越華僑生機已臻絕境

【上海訊】中法越南約、自十八年舊約期滿後、法國政府即頒佈新稅則、對於中國商品重增稅率、以致僑胞受苛待、困苦萬狀、全國商民聯合會、前曾迭電中央迅予續訂新約、再電外部交涉、茲將該會及越南南圻中華總商會旅越華商促進中、商約研究會兩電提要如下、

商聯總會電文

頃准越南南圻中華總商會、及旅越促進中越商約研究會聯銜函、爲請轉呈催訂中法越南商約案、除原文有案、免予沈敘外、尾開（見下）等由、准此、查本案迭經屬會電呈催促在案中法越南商約遷延數年、未能訂定、越南數十萬華僑、引領企待此條約之救濟、情殊迫切、理合再電鈞部察核、懇望迅與法國公使磋商、早日訂定、以安僑民云云、

越南僑商電文

呈文報告越南政府所擬强華商進用西文簿記事宜、并附呈關於此事之法文條例、諒達鈞鑒、茲附呈華貨輸越種類及其新舊稅則表一份請爲鑒察、並乞與法國政府交涉、減低貨入越稅率、其從前享受特別優待稅則、其餘中國貨物、即要求現行最惠稅則、使國貨得恢復越商之銷路、並挽救數十萬旅越華僑之工商業也抑更有進者、現在鈞部與法國政府代表、磋商中越商約情形如何、此間僑胞極爲關心與盼念、因華僑工商業已陷絕境、其有一線希望者、厥爲中越商約之實行、減低華貨悅率、與改良華僑待遇、故勉强支持、苟延殘喘、盼待事勢之轉機耳、伏乞鈞部有以拯救之、并將中越商約情形賜示、以慰輿情、實爲德便、謹呈國民政府外交部長汪、越南南圻中華總商會會長劉景、旅越華商促進中越商約研究會主席李偉吾、

河北省于主席提議 振興水利辦法

【河北訊】日前河北省開行政會議、省主席于學忠、曾提議振興水利辦法、原文如左、

理由

竊維本省東瀕渤海、西倚太行、地處平原、河流交織、雖非水鄉、在昔頗擅水利、近世以來、因天然之冲積、隨處墊淤人事之叢脞、倒置利害、遂使曩日水利正興之區、竟變爲水害頻仍之域、顧不惜哉、因是水利一端、在本省建設上、實佔重要位置、就水利分類言、約有防洪、灌溉、水力、排水、航運諸項、惟恐環境事實所限、以言灌溉、則來水季候不齊農田難資潤澤、以言水力、則水頭力源不足、輪軸不能發動、以言排水、則尾閭高仰、宜洩不暢、以言航運、則水道淤墊時苦淺澀、凡此均承先年之積患、有待於特別設備、方足以收顯著之功效、爲目前防水患計、乃不得不側重於防洪之一途、本省河流之大者計有八河、一曰黃河、二曰永定河、三曰北運河、四曰南運河、五曰大淸河、六曰子牙河、七曰灤河、八曰薊運河、就中灤薊兩河、一度設局、旋歸裁撤、其餘六河、均設有河務局、職掌修河事務、除黃河穿行一隅、係屬特別情形、暨永定河經費、係由國庫直接撥發、暫置不論外、所有北運南運大淸子牙四河務局每年工防費用、約達二十萬金、春修夏防、排導疏濬、防洪設備可謂齊全、然赴視沿河縣分、水患頻仍、偏偏逃告淹潦自難幸免、其故安在蓋河務局所營者、僅爲河流之重要部分、其他支流、以及來源上游、則多由民間自修防守、間有河務局管轄區域、亦屬官民堤工相間官工已修防鞏固、非有特別情形不致出險、而民修堤工、則以種種原因勢難鞏固、或一時堅固、而究難堅久、此本省河防設備雖周而水患迄不能全弭也、今欲消弭水患、非先從官民堤工雙方入手整理、兼及其他水利事項、不足以資除害興利、茲擇縣政對於水利最要各事、關於整理民工者三、日整理各縣河道、日整理各河民業堤工日根本解決水利糾紛、關於整理官工者一、日認眞協防官堤、關於整理其他水利事項者二、日整理舊有水利及指導新興水利、日統籌栽培養護堤樹、分別縷述於左、

辦法

一、統籌整理各縣河道、查各河務局所管河道、前經分別制擬根本治修計畫、工款鉅需千數百萬、値茲財政拮据、一時恐難實現、在根本計畫未克實現以前、欲謀宣洩通暢、免除阻滯泛溢非先從各縣境內、着手整理不可、『擬由有河縣分就本管轄境內河流水道查酌實際需要、按照利害關係、徵夫修治』其有關於隣縣者並應互相聯絡商洽進行、以免發生歧節、

一統籌整理各河民業堤工、查各河民業堤、向由該管縣府查照舊例、督促關係村莊承修、祇緣日久玩生、除組有堤工會縣分尙知努力興修外、其散由各村負責者、每多視成具文、不能按照應修程度實行修築、如淸河業堤、土工雖由民修、料工仍由官築、各該業堤工程、比較尙稱堅固、其他民修民守之堤工、多不堅固、因是每年盛漲、均由民堤開決、欲防泛濫非先從事整理民業堤工不可『應由各縣政府、查酌地方需要、嚴定獎懲章程、積極督促興修』務使民業堤工一律堅久完固、

一根本解決水利糾紛、查各縣鄉民、時因防水爭水、發生爭訟、利害不同、主張各異、欲謀兩全並存、多苦無法解決、十有糾紛初起之際所爭或本不大、意氣亦不甚深、解決尙較容易、迨遷延日久、意見日深、訟累牽纏交鬨不已、或致發生械鬬、釀成慘案、斯時再求解決、殊難着手、此後各縣政府對於水利糾紛、務須隨時負責根本解決、倘能不偏不倚、秉公持平、積忿不生、訟爭斯解、間有桀敖不服處分、亦當導以正式程序、務使依法進行、萬勿遷延擱置、致令各走極端、其有多年積案雖一時不克根本解決者、即應籌謀部份解決、俾免積怨生事、此與民修堤工、同其重要、應予極端注意者也、

一認眞協防官堤、查官修堤工、雖由該管河務局負責防守、然汛漲之際、沿河工段長者數十里、匪但河員兼顧上下或有不周、即應需卯夫亦因限於經費、不能盡量招僱、各縣政府對於管境河堤官工、本有協防責任、惟以職責不專、遂生漠視之念、境內組有堤工會者、固可督促該會負責『其未組堤工會縣分對於官工亟應認眞協防』俾期縣局聯絡一致保障安全、

一整理舊有水利及指導新興水利、查本省各河來水季候不齊、農田需水之際、河邊多屬涸槽、水流消細、難資引用、迨入雨期、禾稼苦潦之時、則又拍岸盈堤、汎溢大發、因是除滏陽一河流緩水勻、頗沾水利、及各河上源近山、各地略得引灌、其他各地均以限於季候、毫無水利可言、是本省灌溉事業、尙有待於倡導振興之處良多惟一部份鄉民每多自私務求獨佔、而另一部分鄉民則又不擇手段、仿效爭利、甚或新興事業、尙未得利、而舊有事業、反受妨害、又或獨佔靡費在所弗惜、而分潤他人、矢志不肯、應由該管縣府查勘地方情形、對於舊有水利設法整頓、新興水利、設法指導、統籌辦理、務使舊有者、維持不敝、新興者發展無阻、

一統籌栽培養護堤樹、查沿河堤樹關係河防久爲各方所重視、河務局對於種植堤樹均各竭力舉行、無如栽培不良、養護匪易、故年有種植殊少成績、甚或多年大樹、屢被盜伐、而無法禁阻、蓋因近來各縣政府、對於保護堤樹、不甚重視、雖各局定有管理章程、而每遇工巡夫查獲人犯、送縣後、多有挾嫌反噬、纏訟不已情勢、故各工巡夫看護堤樹時、恐拖累不敢認眞查緝盜樹人犯、長此以往、誠恐新樹未活舊樹已盡、妨害河務、莫此爲甚、『應由各縣政府責成沿河村莊鄉長副負責養護堤樹』河務局管轄區域、會同該管工巡段辦理、非河務局管轄區域則由各村自治人員單獨負責庶職責分明、堤樹有所保障、而不致全被盜伐、以上各節均屬於整理本省水利重要事項、有待於地方官廳負責職行、各縣長主持縣政見聞較確、如有何項意見、亦應隨案提出參考、共同商討、完善辦法俾易進行、而免窒礙、是否之處、相應提請公決、

晉省禁烟問題 專賣辦法不無流弊 艾廸致晉省府秘書長書

【北平通信】美國名演說家艾迪博士、上月離平前曾有函致山西省政府秘書長王平、討論晉省禁烟問題、茲特譯其原文如次、敬啓者、前在貴省、厚蒙優遇、鄙人自離太原以後、深感閻主任與諸君之盛情、感不能忘也、故特修函道謝、而鄙人力所能及者、未有不爲**山西人民**竭盡謀幸福也、倘請先生轉達閻主任、前在太原時、鄙人已盛贊貴省舉行各種有益人民之事、以及正在進行之各種善擧、然鄙人深知、欲求事之進步未有不遇種種阻礙也、尤足以使鄙人欣慰者、即諸君之推心置腹、抱改良社會之熱忱、務使人民獲得圓滿之出路、關於**鴉片問題**承先生指導以後、鄙人始悉政府之苦心、由完全禁止而改爲政府監視銷售、此法已經數國實行、惜乎成績未能十分滿意、此不過鄙人之個人意見耳、茲特申述一二、凝重察而加以匡正焉（一）此法之實行、即無異允許吸烟、且有使吸烟者增高其地位之傾向、譬如據鄙人所知、往昔**禁烟時代**吸烟者受輿論之攻擊、爲社會所唾棄而現在據鄙人所悉則不然、商人往往以烟槍徵客、恬不爲怪（二）欲求此法之實施、而不求經濟上之利益、亦係一難事、値此經濟困難之時無論省政府縣政府均在在需款、吸烟者即乘此而入、勢必延長規定禁烟時期、譬如據鄙人所知、按規則所定**三年以內**僅許六十歲以上者吸烟、但據一般推測、吸烟者有增無減、長此以往、令人寒心（三）烟禁條例雖佳、但施行不易、流弊即易發生、譬如按禁烟規則祇許登記之人購買、然鄙人在太原時曾託人購戒烟藥餅於短時間內即出三處購買得烟餅三塊、店夥並不詢問、更不思難、或要求**來人登記**故由局外人觀之、無論何人均可在太原購戒烟藥餅、並無何種困難情形、可知登記並未見諸實行、以上三點、就管見所及、政府專賣、不無流弊、成績不能十分滿意、且一方面增加吸烟之人、又一方面則增加貪官之作弊、同時鄙人亦承認烟禁之不易、鄙人非專家、不敢**建議改良**現行政策、爲今之計、不如選專門人才或在貴府之優秀份子中、組織一委員會、再向外省特約專家一人互相切磋、以爲民除害爲旨宗、不計利害、如能發現萬全之策、鄙人以爲不但全國之輿論贊同、即各國亦莫不**稱道勿置**也、前在魯處鄙囑向隣省當局勸告勿種罌粟因烟禁首重減少原料之出產、鄙人深以爲然、且十分願盡此職、同時據鄙人所知蔣委員長已下嚴令禁止豫陝晉**種植鴉片**鄙人希望該三省業經實行烟禁、據鄙人所知、河南已實行禁種罌粟、但綏遠寧夏察哈爾尙未實行、而種鴉片最多者、厥惟綏遠、民國二十二年所種鴉片較往年有二三倍之多、鄙人深望綏遠省署諸公、能**設法救濟**則鴉片之產生、或能有減少之一日也、最後鄙人對於中國目前之危機、十分關切、甚願有所貢獻、欲救此危局、非惟少數領袖須具有忠毅力奮勇犧牲之諸品德、實賴大衆之品德也、據醫學專家及社會改良家言鴉片能使人**棄信失德**成爲不忠不勇自私決斷之人、故吾人如欲救國、非嚴禁鴉片不可、鄙人深知山西政府對於禁烟問題十分注重、故不揣冒昧略陳鄙見如上、聊盡良友規勸之義務、不情之處、統希見諒、尙望貴省各種建設事業早日完成、肅此、敬頌政祺、此致王秘書長鈞鑒艾廸敬啓、

商震部下練習馬球 目的爲使馬術進步

【北平通信】五十三軍商震部之騎兵團青年軍官十五人、近從北平外人那晋在南苑飛機場學習馬球、商震相信學習馬球、可以增進中國軍隊之馬術、故由彼代此十五軍官繳納學費、以鼓勵其部下對於馬球之興趣、彼等學習有相當成績後、將於明春於北平之馬球會在法國操場比賽、綏遠主席傅作義、亦將使其部下學習馬球、馬球原發明於波斯、在中國之歷史甚久、但後來無人作此游戲一八七一年由印度傳入英國中國史上之第一次馬球比賽爲紀元前七百〇九年中國王子與來華招贅之西藏欽差、在長安舉行、中國遂採用馬球爲一種軍操、傳說有一老軍官在球場累十制錢、每次騎馬繞行一週、以球棒擊去一錢、唐朝時某王子曾訓練宮女騎小騾打球云、

贛閩川黔湘粵 各地共軍活動近況

【江西訊】最近頻傳贛省共產軍敗退之報告、亦夾雜在是等報告之中、但此等報告、似乎虛張聲勢、殊不足信、現在共產軍似仍向討伐軍頑强抵抗、如欲達到完全掃蕩成功、恐尙須經過數月之久、而贛省共產軍之暴露積勢、誠屬無可掩蔽、倘中央軍隊再耳數月、最近之猛烈攻擊繼續不止、一方面又加緊經濟封鎖之手段、則共結果必可與鄂省往事同樣、勝利歸於中央、毫無疑義、但贛省共匪掃蕩今已完成之報告尙須大打折扣也、至於事實、共產軍目下尙死守甯都雩都會昌、中央軍侵入瑞金、或係事實亦未可知但共產軍尙留在附近、等候反攻之機會、則殊不可忽視而第六路軍之先鋒部隊第九十二師、已在興國方面擧相當之成績、紅軍第二十八師第二十三師已被擊退、共匪都亦將歸中央之支配、結果現在共產軍乃分作兩路、一方面向閩北前進、一方面向湘省前進、如中央軍追擊不捨、則彼等早晚將不得不捨贛省根據地、此係實在情形福建之共產軍、亦將軍勢分爲兩路、欲使共產軍移動、不在重要根據地長汀之略落、却在汀河下流經濟封鎖之壓迫、向來共產軍常由汀河私輸入兵器及其他各種物品、自遭討伐軍封鎖後、據最近報告、謂一部份共產軍、擬經贛省赴湘省、另一部分共產軍、擬出閩北、至浙省溫州、於海港尋出路、但攻略溫州、恐難以成功、四川之狀態現况至於難以令人措信之程度、該省各軍閥對立鬬爭、適與共產軍之進行以絕好之機會、實則中央號稱在四川養三十萬軍隊但此等軍隊、隸屬於互相鬬爭之多數軍閥之下、最近劉湘之大敗、使討伐軍之熱情完全降至氷點以下、在某處地方、白晝雙方向空中開槍入夜成爲合股之良友、相共歡敘、常演此等喜劇、不以爲奇、徐向前指揮之共產軍約有六萬人、其中擁入匪黨極夥、彼等宗旨並無一定、見勢不佳、即相率逃去、傳聞劉湘頗有再熱心從事剿共之意、但部下多數將領、非錢不行、是以軍費問題、不得不先謀辦法、黔省共產軍之脅威、恰使向來不合作之猶國才與王家烈二人從復和好、等彼等已覺悟皆不能恃自己之兵力制勝此共通之敵人、於是互相提攜、變不合作而爲合作矣、該省已有海曼氏博斯哈爾德氏及葛雷愛姆勃雷沙女士等三名被紅軍架綁、此實可注目之事實也、在該省東部銅仁地方、蕭克軍與賀龍軍已經合流、即此一端、已可想見危機之擴大、彼等現已在黔湘邊界開始活動、據最近報告、湘省內地洪江方面、因風聲緊急、已有多數難民扶老攜幼、逃往常德、又一報告、謂賀龍軍爲中央軍所攻擊而潰走、但賀龍向以執拗徐圖再起聞名、彼竟如是簡單、屏息而退、殊屬難信被閩省方面驅逐之紅軍、今已脅威浙江省、但僅限於一局耳、在該方面、中央軍尙能完全保持統制、當可無慮廣西省亦復如此、紅軍曾經一度侵入至百色、旋由白崇禧派第四十五師前往擊退之、在廣東省、因來自瑞金方面之共產軍與來自閩省之共產軍侵入該省、現已命正在派赴閩省之一師回粵以備之、

林樹藩包圍中山縣 唐紹儀逃香港 通電陳述事變經過

【香港電】中山縣長唐紹儀扶病來港、養病法國醫院、經已數日、據醫生談、唐氏年屆古稀、平常血壓不過百零六七度、現已精神飽受刺激、血壓增至百二十度有奇、血上胸膈、幸休養及時、否則必至於咯血矣、前日唐之親友多往問候、見唐氏

精神頗佳 日漸痊可

大約留院靜養數日、便可復元、查中山模範縣此次發生事變、內容複雜、個不可以尋常縣兵譁變視之也、唐氏來港承醫者所囑、謝絕見客、亦不發表談話、外間對之懷疑莫釋、唐氏乃於前日

致電中樞 陳明眞相

茲將原電照錄如下、南京中央黨部、國民政府、西南政務委員會鈞鑒、南京立法院孫院長、一集團軍陳總司令省政府林主席勛鑒、上海吳市長轉京滬港粵中山訓政委員鈞鑒、儀以衰朽老翁、勉秉邑篆、倏遭變亂、驚疾瀕危前在病中、向無表示、今幸刪（十五日）來港就醫、恐反動傳訛、是非顚倒、謹陳眞相、免惑聽聞、緣儀

過信蔽明 授權太重

林樹藩身兼公安局長縣兵處長石岐公安分局長編練副主任四職、手握全縣軍警、所部官兵、悉易親故、識者早慮太阿倒持、久必變生肘腋果於本月二日忽據林局長堅決、呈辭本兼各職、挽留不獲、江（三日）經予批准分別遴委邑人接充、仍飭未交卸前妥愼負責、詎准辭之令甫發、林即遣兵調將、佈防石岐、微（五日）午其胞弟林隊長軍日竟率部馳赴唐家、細押新

水陸包圍 闖進公廳

委縣兵處長林警魂、困儀於辦公室內、縣政停頓民衆恐惶魚（六日）辰教導師團雖已奉令抵岐、但迄未派隊進駐唐家仍嚴封鎖、儀受

武力壓迫 形同禁錮

次（十日）午始蒙政委會總司令派艦護儀脫險晉省養病查兵警餉欵淸發至本月十日有林局長領據存查、共時四境皆安、亦無據報匪耗、所云闖餉防匪、皆其借故託詞綜其叛變行爲、顯有企圖組織、毀法亂紀、莫此爲甚、若儀視爲縣事糾紛、不懷禍首、黨何以存、國何以立、儀老病侵尋、去留何足輕重眞（十一）日遵將縣篆移交羅團長兼理、委辦交代、自念用人失當、弭亂無方、上無副政府委託之重、下無以慰人民需治之殷、合極引咎自劾、請政府派員查辦、嚴加議處、以肅法紀、并請政府切實維持中山模範縣法案、冊使因儀去職撤銷、重儀罪戾、幸甚、唐紹儀叩、

宋子良赴贛視察後 決定水電借欵 投資辦法

【上海訊】中國建設銀公司總經理宋子良氏、爲接洽贛省建設水電廠借款事宜、特於日前帶同工程司四人、由滬啓程赴贛、實施察勘、並估計造價、以定投資數目、宋氏抵贛後、即與該省建設廳長龔學遂會同視察設廠地點、及估計建設築工程、茲據宋氏電告、此行任務業已完畢已離贛赴漢、不日返滬、記者向中國建設銀公司探悉宋氏此行接洽之結果及決定投資之數目如下、

廠址勘定

贛省建設水電廠、其廠址現已決定在南昌德外民生二廠面前河邊取其引水便利、林業省事、全部經費本定爲三百萬元、官股八十萬、商股五十萬、其餘一百七十萬、則由上海銀行界投資、現經宋氏帶往之工程司復估後、全部經費恐將超過三百萬、超出之數宋氏亦已允許承借、

投資辦法

建設水電借欵、預定爲一百七十萬元、將來溢出之數、亦由中國建設銀公司承借、借款保證、以該廠全部收入爲擔保、利息七厘、限五年至十年還清本息、借欵合同、俟宋氏返滬後、再商妥訂辦法、至於此項借欵數目、是否由中國建設銀公司承借、抑由銀團合借、則須宋氏本人返滬後方能明瞭云、

煙土犯因處罰太重 畏罪自殺

【天津訊】事件經過詳情當（即鞫大麻子）

鞫

年五十二歲天津大沽人、現寓日租界明石街一號專在日租界德義樓飯店、開設烟土莊、去秋被日警署偵知、將其烟士六千餘兩查抄當時將鞫某捕獲、解送公安局轉送地方法院檢察處、經翁檢察官數度偵查、提起公訴、地方法院審理結果、鞫判處五年有期徒刑、併科罰金萬元、鞫不服、上訴高等法院於今年春間、乃改期有期徒刑四年、併科罰五千元、惟鞫仍不服、乃上訴最高法院、現高法院受理後已將訴狀、轉呈南京最高法院、鞫自寄押於看守所後、不堪鐵窗風味之苦、致日久染患病症、遂遞狀高等法院

願

覓安實舖保、並交保證金、請求停止羈押、俾在外延醫診治、該院乃准其所請、當於上月十八日提訊後、鞫遂交保證金三萬元並具某銀號之舖保、一切手續辦妥後、鞫得以出獄、返家休食療治、截至最近、身體漸恢復健康、鞫不時仍照料其所經營之烟土莊、並在德義樓開五十一號房間、俾便利其營業、乃近來有一般無頼之徒覬覦鞫之多金、乃施以詐財恐嚇之手段、散布惡空氣、謂法院即將其拘回還押、並將加重其罪、不出鉅資運動殊難逃法網等語、鞫受此刺戟、因年近六旬、立時神經錯亂、

晝

夜感覺不安、偶思在獄之苦況、不禁淚下、因種種刺激、乃頓萌短見、與其髮妻喬氏（年四十五歲）彼此對坐愁悶之間、鞫乃取出鈔票一捲、令其妻齊返家室後、鞫突將腰帶（白綢子）解下、拋於衣架之上、結成死扣、乃懸帶自縊、至十一時許、茶役陳德貴、爲鞫送煮熱之稀飯、步至室外、方啓門驟見鞫已自縊、急喊該樓經理、復至明石街報告其家人、鞫妻喬氏聞訊、驚惶失色、急雇車奔至、終因時久、施救無效、早已氣絕身殞、該飯店遂赴日警署報案、日警署據報、

除

電知地方法院檢察處派員檢驗外、並派員前往調查鞫死之經過、至地檢處下午四時、經檢察官丁鴻蘇、偕同員吏前往檢驗、始悉該屍死者因前在獄中羈押、身體有無其他傷痕、殊病體如何、尤難辨眞僞、復電該處原起訴官翁贊年親來證驗、迨翁去後、檢驗結果確係販土之鞫奮富、自縊身死、當令屍妻鞫喬氏領屍成殮、並請照像師攝影後、又將鞫之左右手、重行按指紋以備高法院、轉呈最高法院證明鞫已自殺、翁檢察官以內幕恐有隱情、除調查該飯店之住客賬簿外並將鞫妻喬氏交日警署覓保候傳偵訊云

當作好朋友 引進家中來 勾引成姦正在笑開懷 本夫觸見氣的臉發白

【南京訊】閔華生又名卓平、江西南昌人、年二十七歲、家頗富裕、畢業某大學、曾在上海服務二年、本年來京在某校爲教授、上春三月、將其妻室遷京、租居光華路某號、其妻王慧鶚年華雙十色美身嬌、汪汪秋水、楚楚動人、畢業贛中、與華生結婚、已三載、育一男、不幸夭亡、慧鶚性本純靜、不常外遊、

親愛

華生本鍾情者、對於慧鶚非常愛重、自來京後、因欲引起慧鶚興趣、而除煩悶之計故常作銀海之遊、前七月間自國民影場歸、偶遇舊友張幹球、乃前年海上同事、年齡少華生兩歲、好修飾、儼然一美少年也、從此握談、華生約其常往談話、自是以後、張閔之交更密、八月中旬、張失業、乃住閔家、火食另用、皆華生擔負、慧鶚以張乃其夫之友、亦招待周密、

色鬼

詎料張乃一色中餓鬼、專門研究、誘惑婦女之手段、目覩慧鶚之芳容、娟美如玉、乃心懷叵測、常思染指、但恐弄巧成拙、故不敢冒昧、月來菊花盛開、秋光明好、張藉以賞菊爲名、常勾引慧鶚同行、慧鶚亦思飽餐秋色但不悉幹球懷歹心、曾數次偕行同往、如是張乃百般挑逗、奈女子思想單純、竟爲所動、略有表示、張乃鼓勇懇求、居然成功、迄今將一月矣、情感頗濃、惟華生歸時、仍未稍露馬脚、故華生坐蒙不知、

逐客

詎料好景不常、花開必謝、日前午後幹球正與慧鶚興雲佈雨之際、洽遇華生歸來、見房門緊閉、而笑謔之聲隱隱可聽、知有異事、乃繞至窗上看時、幾乎氣倒、再三忍耐、仍繞至門前、俟其事畢開門時、湧身擁入、張王大驚失色、知所作事、已爲窺破、此時羞慚萬分、華生令二人坐下、先責慧鶚不應如此、但念夫妻素來好和、而慧鶚性本純良、實自己交友不愼、至被誘惑、情有可原、乃令其立誓悔改、繼而欲將張送官懲辦、爲顏面攸關、乃大下其逐客令、着速他遷、並杜絕往來、一場風流趣聞、就此潛行了結云、

晚間疎林月景

韓世勛

這是我們放學後的一個秋日的晚上，昨日整個地下了一天瀟瀟的雨，今早兒雖然晴了，可是泥濘的道路上，還滑得像氷溜子一般，本來受了一連六天的束縛，已經很疲乏而煩悶了，誰知這恨人的秋雨，偏下在寶貴的星期日裡呢？却使人一步也走不了，又把所有的希望，全打消了，這怎麽不使人腸斷呢

晚飯以後，隨便從屋內走出來，簷間的麻雀，在暖和的窠巢中，叫個不住，一會就睡下了，一群母雞，也先後地回來了，紅日由西山頂上往地底下走去，暮色就漸漸地濃厚了，我兀自一個人在院內石階上徘徊着，一凝神的時候，忽見一個穿黑衣的人，在身前身後，搖搖幌幌地，彷彿要和我說一些知心的話兒，但是他始終也沒有發出聲來，此時我疑惑了

今晚實在比昨晚好得多了，月兒也發光，星兒也照耀，這種美景，的確又把我閒遊的心引動了，於是一面想着一面走出了大門，不多一時，已經走到村外的小邱上了，我舉目向四方一看，那幽靜的山川，河流，村落，無不清雅得可愛，沈勵得可怕啊！又往前走了數十步的光景，過了不知道的疲倦的小溪，又過了羅列成羣幾堆荒塚，就到在村外的疎林裡了，林內有古亭子一座，我走進去坐下了，四面的野草鮮花，被強硬的西風，吹得瘦而焦黃東南方的高大的樹木，枝幹都成了土色，掛在樹上的幾片葉子，雖然寥寥，但是還蕭蕭落個不住，到底松柏是耐寒的樹木，在凜冽的寒風中還露着他那蒼翠的顏色，好像一點也沒有屈服的的意思似的，月光十分的光明，把這種殘景，全都照映出來，正在荒涼的時候，忽覺有一種震耳的聲音，自遠處傳來，不消說這就是野寺的鐘聲了同時那鄉間的犬，也汪汪的叫起來，這個樣子，是怎樣的寂寞呢？差不多把我的名利的心滌除完了，有飄然出塵的慨想，秋天，有這樣的可樂，那宋玉爲什麽又有悲秋的書呢？這是古人與我們不同的心志了——鼓樓上的鐘聲，遙聞是三更了，夜是深了，沈勵的秋風，比從前也吹得緊了，我在這時候，有些兒受不住，便伸開大腿一步一步地走回來，時光如小鳥般地飛過去，一轉眼又是半個小時，那一輪皎潔的明月，想要停也停不住仍舊靜悄悄地往西邊溜過去林中聽不着小鳥的鳴聲，道路大概是被冷氣逼迫的緣因吧！等我到家以後，他們全都跑到快樂的夢鄉裏去，

人間的慈母

新京市立第十五小學校四級生 馬桂枝

在世界上最慈愛的是那一位呢？只是我們大家的母親了，人人都有母親，當母親的可是愛子心無盡了，說不完他的苦處，我們眞的沒法形容了，春天裡和暖的風，和暖的太陽，都不足比他的慈愛呀，

建設中之新京

新京市立十九校生 趙鳳賢

自從滿洲成立以來，打破那黑暗的環境，把我們領到光明的世界上來，替我們社會人民，造幸福啓迪我們各人的智識，使我們每人，都有無限的希望，不但我們各人前途，有無量的發展，並且又成立新京，爲全國之首都，所以對於街道，一切之建築，加以特別之修理，使之馬路平坦無曲，至建築方面，有高闊之大廈，廣大之樓房，樓房高聳，大廈雲連四圍砌有紅粉之牆，光華奪目，燦爛非常，輝煌金碧，特有可觀，因此街道之清潔公廁之添築煥然一新，惟獨水道，正在建築之中，現在還沒有十分完備，所以每逢到天黑之際，那接連不斷，一條龍似的電燈，照耀得如同白日，因此滿街人烟稠密士女如雲，來往奇妝異服，不絕，更有那官僚，以及各商店，所乘的電車，使他那倆個裝電的眼睛，睜得如猛虎一般，風馳電掣的奔跑特有可觀，另有一番的盛況，尤其是，現在教育的普及，農工的發達，商業的興盛，實業的猛進，科學的進化，物質的文明，將來的希望，無可限量的，故我民衆對於友邦，無不歡欣感激之，吾願今而後，各人都振刷精神努力求前途之進展吧，

新京自強小學國語比賽成績

小巷中之嗎啡鬼

四年生 第二名 李秀甲

一處很小的小巷裏，有一間似狗窩的小矮屋子，四面全是用土堆成的，並且土還很少，有一半是用木頭塊子堆成的，裏面有一個很髒的人，面上很黑，頭髮很長，身上穿的衣服，已弄得是些很破的眼睛的色，是很紅的，身上很厚一層黑灰，頭頂戴一個破毡帽子，他的帽形，也弄得不是原狀了，一點也不像人，好像鬼似的，也一定是個打嗎啡的嗎啡鬼了，他的身下，有一個小鐵管，裏面裝些火和木頭，上面出烟，管的上面，有一根繩子，後面有一根嗎啡針，一盒嗎啡，一瓶清水，他打嗎啡的時候，把自已的衣服脫開，拿起針抽了一針清水，再把盒裏的嗎啡，拿出一塊，放在小小的碗中，拿了嗎啡針，把水放出來，水都洒在嗎啡上，從針中出來的水才出來，很有力的，把嗎啡塊都被水洒成藥水了，是白色的，再把嗎啡水，抽滿了一針，一下子刺在肉裏，他的心中，眞覺得快活不少，他每一天，打一塊嗎啡，天天這樣的打，他的妻子，和兒子呢？因爲他沒有錢，所以把妻子和兒子全賣了，有點錢，還不夠打嗎啡，所以纔把許多的家業賣了，才住了這樣小而矮的屋子，日月如梭的過去，漸漸的沒有錢買嗎啡了，沒有法子，又把矮屋子賣了，因此又住了現在的小窩，有一天，他沒有東西吃，就向外面走去『呀，這冷的天氣』說完就跑進窩裏，把小鐵管背出來，裏面的火很熱的燒着，跑跑跳跳，抖抖擻擻，漸漸的走出來，這天氣本來很溫和，他還怕冷，眞是不精神的很，他跑到一個小舖裏，去要東西，人家給他五個燒餅，他就吃一頓，這日，天下大雨，他餓的跑到大街上，不覺跌了一交，弄得渾身是泥！『苦，眞苦』他還樣的大喊起來，旁邊站的警察，見他這樣，便大怒，把他打了幾下，他又勉强的走到小窩裏，後來死活就沒有人能知道了，

怎樣做學生？

黑山縣立四小學生 張國臣

父親送我們到學校裏來讀書，我們應當怎樣做個學生呢，應當和同學互相親愛，同學有不對的時候，應當感化，勸導同學，對於功課要努力，不要把光陰浪費了，對於公物愛護，不可任性糟塌，這幾樣做到，自然就是好學生了，

讀書和運動

新京市立十小學生 李芳新

人不可不讀書，更不可不運動，這是什麽意思呢？因爲讀書能增長我們的知識，運動能强健我們的身體，所以運動和讀書，任何人都是不可少的，若只知讀書，而不知運動，便不能得到强健的身體，

但是一般人只知日夜不休的死讀書，不去運動，雖然他的學問凌駕他人以上，身體不免輭弱，於是疾病萌生精神頹靡，怎能做偉大的事業又怎不叫人可惜呢？此豈不是不運動的害處嗎？

更有一般人，少年不喜讀書，只知在腐敗的家庭中貪耍，做那些有趣味的運動，於是他的身體就漸漸的發育起來，差不多沒有和他相比的了，但是他還樣天天的敷衍下去，轉瞬之間，他的年紀老大，再想入校讀書，不是來不及了嗎？雖然他的身體强健，也無用了，這豈不是不讀書的害處嗎？由此看來，所們應當讀書不忌運動，運動不忌讀書，

新京市立第一小學校學生 張俊傑作

勸同學勤學的信

新京市立十小學生 李芳新

芳春學友，

自別以後，個月有餘，沒有在一起談笑，和考求各種課程了，我總覺得心中十分寂靜，近來我知道和新的同學互相研究討論，因此學問從此進步多了！昨日聞芳榮弟來敝校訴道『你的學問自從我入高級以後，很是平常不知道和諸位同學研究，又不知自已努力，因此學業一天比一天的退步，我聽了這幾句話，眞覺得沒趣得很，我希望你，從此以後要用心讀書，不要懈怠，以免日後受痛苦呀！你想人生一世，不是靠着少年時代學得相當的技能，以謀將來的生活嗎？不然只知日日貪耍不求上進，豈能免於『老大難溫飽』的五個字嗎？並且怎能對得住父母的血汗金錢，師長熱心的指導，和青年寶貴的光陰呢？旣然如此你怎不用心學習？才不辜負以上種種的期望，我還希望你努力前進追回錯過的光陰，才不愧爲學生兩個字哩！特此順問，近安，學友芳新鞠躬

送友人到車站去

賈韻書

灰白色的天空，佈滿了黑雲，頃刻間，那白銀般的雪花兒，紛紛的落下，這時我正在車站中，票房子裏坐着去送我們同院的一位朋友天梅女士出洋，我們倆握着手兒，正在底頭愁思而難過的時候，忽然聽得來接我親愛的妹妹的車兒來了，無情的氣笛聲，不住的響着，傳到我倆的耳中，十分的不願意聽，眼見就要分別了，

於是我含着淚兒說『妹呀剎那間我們就要別了，別離的苦味，我眞不願意嘗試呀不過因爲受時勢的關係，萬不得已，才和你相別，眞是叫人難過呀！在近日中，我們所見的是將別的友，所想的是別的念頭，所感的是將別的情形唉！轉眼將間分別的時期就到了眞叫人心酸，

妹呀！我盼望你到目的地後無論在何學校要用些功！我知道你的天才是有的，只有點好食舒適的小毛病，望你改過！因爲只靠天才不肯努力，不論做甚麽事，是不能成功的，不要辜負了你的天才，將來學成回國好在社會上，作一番偉大事業，替人民謀利益，替國家造幸福，做一個女界的先鋒，這是我最盼望的，

更望你要常常的給我來信使我知道你的狀況如何，免得我惦念！別了！別了！前途珍重』

此時他縐着眉說『我知道了，再見，請回吧』這時我們倆手放開手兒，淚兒湧湧的流着，他無精打彩的走上車去，我望着車走無影了，也和他似的走回家來。

市場一片鑼聲

王煥章

一天的晌午，我吃完午飯回校的時候，走到街上，只聽得那邊鐺鐺鐺—鐺—鐺……的鑼聲響個不停，又看見那面圍著一羣人，他們挨肩擦臂的擁擠成一團，仰著頭向一羣人裏望著，這時我就飛也似的跑到群人的近前，一面扒拉著一面說道『喂！借光讓開點』我便斜著身兒擠了進去見裏面衹有一個人，年紀大約有四十餘歲，光着膀臂，露出赤紅的肉皮，穿著一條黑色的褲子，項後長了一個酒盅大的肉囊在那裏打著鑼，場上只有兩個木箱子，一條扁擔，一會鐺的一下……

鑼聲止後，他便說道，我是河建府永定縣人，一生慣耍玩藝，我姓于，人都稱我做傻于子，所以我在外面創了三十餘年，到處都知道我傻于的，

他這樣的說了幾句，便把鑼拍的往地面上一摔，兩手扠着腰喊道，我就是要玩藝的，我就要幾套給諸位老爺們看看吧，我傻于要好了，大家給我報個好，要的不好大家也不要惱我，要錢的時候你們也不要跑，說著就打了一下鑼，又打開箱子，取出幾頂破帽子，扔在場裏，隨後又把一個參觀的小孩的帽子一把抓下來，也扔在場上，這時衆人一笑，把小孩子弄得紅着臉兒，默默無語

同時他又取出一個布囊，從囊裏拿出一個鷄膀子，一個破銹的酒盃，一個鼬鼠尾巴一個木人，於是把木人釘在地上，然後向四面打了一個拱，又拿起一條繩來，繩的兩端都是用鐵造成鏢，他拿了那鏢，左扔右甩，前跑後跳的，要了一回，他又念咒變出一個鷄來，滿場飛繞，這時場上的人很以爲奇，大家都喧笑起來，

這回又拿出來一個鐵球，放在嘴裏，眼睛一瞪，就吞了進去，同時他又做難受的樣子，彎着腰向四面打了一個拱道，衆位老爺太太們有錢的帮成一個錢場，無錢的帮一個人場，諸位給我傻于兩吊子吧，多少我傻于鬧個店錢，少了我鬧個飯錢，

他這樣的哀求着，可是場上的人沒有一個給他錢的，不但不給錢，而且還有的走了，傻于見了便高聲叫道，『咳！爺爺們回來吧不要緊有錢的帮我錢場，無錢的帮我人場，不要走了』可是他們却連頭也不回的走下去了同時場上的人也漸漸少起來了，這回傻于端了鑼繞著場要了一圈，這些未走的都給他扔上兩個錢這回鑼裏滿了幾個錢傻于說『那些忘八蛋走了四十人也得餓死一大半賸下的那些還得還願』於是滿場人哈哈一笑，傻于說，

『諸位文武老爺們不要見笑玩藝場上不打不敲，他們就不拉套』場上人又一笑，傻于說『不是不說不笑不熱鬧我嘴要裂了』說著就把球從嘴裏咕嚕一聲吐了出來，又數了數錢說道『這些也够我過二十年』數完了一共是六角錢，傻于又說道『也够店錢也够飯錢了』他就把錢放到箱裏，又拿出些一包一包的小紙包他就邊打邊說著『這是頂好的刀口藥，不信我就給你們試試看，於是他將左腿的褲管向上一擄，右手又拿起一把小刀，看光景像是要割大腿似的，

這時叮鈴叮鈴的學校裏的上課鈴響了，我便從場裏鑽出來跑回學校來了，

說風

蓋平田家屯東校 周書文

風是很有益處的，我們當夏天的時候，都歡迎風，但是一到了秋天，人們就覺着不熱了，所以就不樂意有風，可是風的害處也有呀，像把花草吹殘了，房屋刮倒了，這些罪惡不是風先生是誰呢

組字畫徵求答案

諸位小朋友們，這一輛電車是我們小朋友劉鶴延用八個字組成的，請大家來猜一猜，

一、猜字者止限於小學校學生，

二、稿紙或信封上須加蓋校章，

三、本京限三日內外埠限五日內以郵局蓋戳日起算，

四、猜中額數本京五名外埠二十名，

五、猜中者，由本報月終發給薄酬，

兒童的讀物

窮花子

翟成章

從前 有個窮花子，他住在村頭的破廟裡，白天沿街乞討，下晚就在那裡存身，到也淸閒自在，

他是二十上下歲的小伙子他的爹娘早都死了，剩下他這可憐蟲，家裡又沒有什麼他又小，又沒有親族戚友，他又沒有本領，就只得拿着一根棍子，提著一個破洋鐵罐子，弄的滿臉黝黑，披個破麻包，鬼一樣似的，到各家門，去喊『爺爺奶奶給碗飯喫罷！』惹的狗都看不起他，對著他直汪汪，

他頭遭討飯，不知道狗是利害的東西，站在人家門旁剛喊兩聲爺和奶，狗就先跑出來了，虎一般的來狂咬他他可吓壞了，吓得窮花子直向後退，但因爲肚子裡太餓得荒，又不得不上前挪挪，狗一來咬，他就用棍一迎，狗更會，直咬棍頭，他就用力拉，狗也用力曳，一拉一曳，演開了窮花子和狗頭戲村裡頭的小孩子也上來了，一看花子和狗，兩下眼睛都是通紅的，咳！那一世的仇哇！

家裡 的人，聽得大門直吵嚷，想是小孩子們在大街上玩吵鬧起來了！忙的老太太登上了大坤鞋，從炕上跳下，跑出來一看，不是他孫子們打架還是花子討飯和狗幹起來了他怕花子，他怕花子和狗過不去，趕緊的舀了一碗冷飯，倒在花子的破洋桶裡，還氣忿忿的說，『眞利害，咳！』

可是從這兒，窮花子得着了討飯的法門了，

這個 小窮花子，白天他討了一天飯，吃得飽飽的，什麽什麽不好受的挨餓痛苦，他都忘了，下晚回到破廟裏，往乾草鋪上一躺，無憂無慮的先來一覺，什麽時候醒了，他什麼時候在廟裏就該對著牆上畫的神像磕響頭，

這個廟是五聖祠，有龍王苗神，蟲王，和兩位財神爺窮花子每天每天地，一天不忘，老是給他們磕響頭，磕的振心，神像好似都有點要顫動了，

這天文武財神爺，在天上聚餐，武財神爺對着文財神爺說了，

『你看三家屯廟的窮花子眞厭氣，老是邦登邦登地給咱們磕響頭，怪振心的！趕快給他幾個錢，叫他出去吧！』

『好！等我查一查』文財神叫棒眼的官兒

看看 賬，這窮花子應該討著喫，『管他怎的，給個點！省得他在這兒，夜裡咬牙放屁咯吧嘴，煮得我們都坐不安！』

於是叫掌庫的，拿了一顆元寶扔在橋頭，

不多會兒，山東打鐵的老哥們，兩個人推拉著個車子走上來了，他們忽然想起，今天蒙著眼睛過橋吧，說不上他們是甚麽意思，說說兩個人都蒙上了眼睛過橋去了

緊跟 着，一個騎馬的人，走到橋太窄，怕騎著過不去，剛跳下馬來，把左脚給拐了一下，用右脚踢了一下他踢完了，一看有金光，拾起來看，是個元寶，樂呵呵裝進口袋，他也沒想想是不是他的東西，應當撿不應當撿就過橋騎馬走了，

兩位財神爺，在天上看著了，也樂了，可是窮花子照舊在廟裏磕響頭，

後來兩位財神爺商量了半天指著賬上說，

『那末張老三的一筆款，叫他給經管吧！』

星期日的見聞

蓋平田家屯東校二年生 齊永齡

星期日那天我和同學們一同往田地裏去遊玩，看見許多老老少少在田中做工，午後我和同學們登山而望，看見村莊的形勢，和南北曲折的鐵軌，心靈十分愉快，所最驚心的事情，就是遠遠的望去花草樹木枯死了，黃的草木露出悲涼的面孔，向着蔚藍的長空哭訴，好像似說秋天爲什麽如此的殘酷呢？

一會兒天色昏黃了，和幾個小朋友一同回家了，

兒歌

彰武八校

大小孩，三根牛毛說瞎話，道瞎話，他爹穿三冬，他媽織馬褂，穿八夏，剩下一大塊，還給小妹擦屎啊，

寫給冬天

胡轍

一、冬的開始

一枝開了的臘梅，使我深深的意識到，現在是春天了這枝臘梅是她送我的，她說『我把冬送給你！』我默默的收下了，

我說的是冬，寫的也是冬我眞正的知道了冬的氣息，是從這支臘梅開始呵！

二、冬之郊暮

野外的雪，從山頂一直白到脚前，帶着冰屑的太陽從樹枝後墜了下去，遠處的村落，纏綿的炊煙升起，在寒鴉『呱呱』地叫聲中，我幾疑心是我靈魂飛起，

三、睡了的冬山

約！冬山睡了，北山在不經意中，已徐徐的睡了，冬神怕凍滯了他的心窩，雪花替他蓋了被，我不敢驚醒他的夢，他昏沈沈的迷夢，我偷偷的闔上了眼，也許將要陪他睡，這時，我忘記了我的愛人了！

四、寂寞空林

我脚踏着雪冰鋪着的山道時時的從林深處飄出來了幾擺梅花，山道上沒看見一個人的足印，呀！這寂靜的山林禿枝時做怪響及山谷裏深處中流激着幾陣悠悠的寺鐘

豆花凉雨

新京市十五小學 賈恩保

一陣凉雨微風，隔着窗兒細細的響，推開窗戶一看，雨住了，雲散了，如餅似的新月掛在天空透過了豆花架下，只賸殘的雨點，和幾片枯老的豆花，

說食

彰武縣八校高級二年生 朱成章

生活之道，首貴爲食，食者，誠人之生命所賴，無一日或可少者也，但食之猶不可不潔，不潔者，疾病自生古人所謂，病從口入者是也豈可漠視之乎，嗚呼，凡今之人，身體往往害不强者，何莫由斯道耶，然人知之而故犯之惜哉，夫食乃人生之生命所係，豈可不加之意乎

鶴岡煤礦公司變更股票單位通告

爲通告事案查本公司九月十一日臨時股東會議決變更每股股額將原來每股國幣十二元歸併爲每股國幣五十元所有原股內適合變更股份即換給新票其不適合之零數由各股東間互相讓渡使合於新股份單位時換給新票並限至九月十六日至十二月底止爲換給新股票期間倘於期限內未經提出者一律竟行拍賣各在案務希 各股東在規定期內至哈爾濱道裡商市街三十六號本公司辦理幷關個人權利幸勿遲誤除分函外特此登報通告

北平墨古齋字畫處分號廣告

本號專業字畫法帖古玩珠翠禮品等物今由北平各府收來各物甚多聲明價廉出售並聘來工師專裱古今名人字畫手卷法帖代刻石碑墓誌工精價廉倘蒙惠顧無任歡迎

新京頭道溝三笠町四丁目

墨古齋 啓

司法部招募繙譯官廣告

一、募集名額 約二十名

二、募集資格 (甲)年齡二十歲以上至卅五歲之男子日滿人均可 (乙)熟悉日滿語之會話及繙譯者 (丙)品行方正志操堅固身分確實者 (丁)中等學校卒業或有同等以上之學力者

三、應募限期 康德元年十一月末日結止（結止後報告者無効）

四、應募手續 應募者將左記書類裝入封筒表面朱書願書在內持送或郵呈司法部人事科

(甲)履歷書(記載事項如氏名生年月日原籍現住所職歷賞罰)

(乙)在籍謄本或現在地 警察官署之身分證明書 但以本年六月以後作成者爲限

(丙)像片不帶台紙之手札形 半身脫帽者 裡面註明氏名年齡及撮影年月日

(丁)卒業證書或同成績證明書

五、銓考方法 日滿語之會話及繙譯

六、銓考日期 繙譯本年十二月十日會話自同月十一日起約三日間每日午前十時至午後四時

七、銓考場所 新京司法部

八、採用決定直接通知本人

九、採用後之待遇及勤務場所

中等程度學校卒業而無職者滿人三十圓日人六十圓以上專門學校以上卒業而無職者 滿人五十圓 日人百圓以上其有實務經驗而有職歷者 就其各自之經歷 及力量支給適當之俸給

司法部或本邦主要都市所在地之法院檢察廳

十、應募者注意事項 應募者於願書交付後發給銓衡通知書故最初銓衡當日午前九時半以前 齊集司法部人事科 憑右通知書換取銓衡票以便入場受試

淡紅色的日曆

夜風

二

『你的年齡和一切所未來到的問題、還沒有使你得到經驗、假設明天你和蜜絲于結了婚、或者有了同居的關係、你當然要放棄了沙寧主義、過了五年之後、于小姐爲你生了兩個小寶寶、而且還預備贈你第三個愛的結晶體、倘若你永遠愛藝術的話你也沒有離開野星編譯室、而且每月的待遇還像今天一樣、在某一個時間、你會感受到我這樣痛苦的、老黎你應信我這是眞話吧！』影文覺得老黎與自已是一樣的同志者、說了這許多經驗話、雖然引證于小姐、老黎以爲又是向他開玩笑、影文的確是沒有想到這些事情

于小姐和老黎是演愛劇的兩個主角野星藝術評論週刊每週和每週都是這樣出版、編譯室中的幾條機器、是天天的工作着、

在一天早晨、影文沒有來同人都爲奇怪

黃昏的時候、影文很張惶的進了編譯室他問老黎低聲說、

『妻不好了！現在的病、轉換了一種很利害的『歇斯低里』

『我又請了假』他很憂鬱的提着手杖回去了—許是又回了病院、

以後他便沒有來到這裡、老黎是紀念着他這樣一個朋友—沒有消息的影文、

在一天早晨、編譯室的電話是請老黎說話、這是影文的消息、他報告妻在夜間死在病院、老黎問他來編譯室的日期、這時話已經不通了老黎在電話號碼上默默的看着、他憶及了影文的忙迫和憂鬱、

從這次影文電話中帶來一點消息之後、便沒有一個朋友看見過他、在前一兩週間他天天在路上很急的走着、便遇見朋友也祗一兩句話、指着醫院的那條路去了

現在每週的野星上、都刊有詢問影文消息的通訊、編輯部也曾公開的寫給影文一封信、

他的消息終是沒有人知道

三

黃昏的時候老黎在編譯室、慢慢的走着、像一條鐘擺、影文的小書桌旁、又換了一個陌生的人、他覺得失去了一個好朋友、他像古哲學家一樣的默想着、當走近書架的時候、又拿起影文還未動筆譯述那册藝術論、現在更沒有一個人承繼影文的工作、將這完成、眞是藝術界的不幸、他惋惜着將書又輕輕放下、

時鐘的双針慢慢的移動着慢慢的着追趕時間一秒一秒的過去、老黎的心上罩着一層灰色、

他想譯全集、他便坐在了他的小桌旁、這時他忽然又想起了愛情、他呆呆的望那藍色的燈、似乎是想分析開每一條燈光的線、他看看桌上的日曆、懶懶的將手伸過去、輕輕的翻了一張、露出來的是一張最艷麗緋紅色的上面印着羅馬字

『明天星期了』他心中透過很歡喜的一口氣來、

他想到了明天、愛情似乎向他貼近了、星期日的早晨很暖和陽光、洒着這秋風色籠罩着的都市、老黎在街上一步一步的走着、有時感到了娛快、有時又覺得悲哀、他下意識的站在了停車場、自動車遠遠的駛來、站下

『今天去訪訪影文！』他此刻這樣想到、

老黎這時心情中的希望和憂鬱亂滾、他訪着這陌在的地方、他忘記了門牌的號數他祗知道影文住在美德前街他在『美德里前街』慢慢的走着、注意每個門前那塊藍色的門片、

『許是二百四十號吧』他想着、便走上台階、按了門鈴閃出一個白衣使女、

『野星編譯部的影文是在這裡住過嗎』老黎明明知道他不是住在這裡、門牌上寫得很清楚雖然都是淺蘭人

『這裡沒有那個人』使女現出不高興這位生客的樣子、

『影文在前兩個月已經搬到美德里後街去了』使女身後立刻衝這粗大的聲音『門牌大概是五十六號』老黎面前一個男子『你去到那裡問問吧』使女在那男子身後隱沒了、

『噢謝謝』老黎又向美德里後街走去、

當他看到五十號門牌的時候、他的希望又放出了一股光芒、

『五十六號』他驚喜的去按了門鈴、

一分鐘、三分鐘、五分鐘時間過去了、老黎等得太急了、猛力的敲了門、

『先生！作甚麼？』門開了、一個青年人這樣問、

『影文先生住在這裡嗎？』老黎現出很急的神情、

『是的！你所要問的是那位編輯嗎？』青年房東的態度又和靄、又客氣、

『是……是……』

『唉！他先生搬走已經有半個月了、和他兩個孩子、不知道他 搬到什麼 地方去了』青年房東帶着傷感的聲調『先生！你看看他所住過的房子現在還是空着』

老黎看了院中的枯花、和秋天的草色、那無名的悲哀立刻鑽進了他的心中、

『先生！你還到屋中看一看嗎？』

『是的！』

青年房東將鑰匙拿來之後、將影文的臥室打開、地板上凌亂的紙屑、過去和書信遺棄的幾册野星週刊……牆上現出一張淡紅色的日曆、羅馬字是很顯明的一個七字、

『噢！兩個星期以前了！』老黎想着、悲哀壓着他說不出一句話來、

『那不是和今天是一樣的星期日嗎？時間過得並不久呵！怎麼人事變化竟會這般快呢？』許多疑問擠在了老黎腦中、

老黎從亂紙堆中拾起了兩封信、轉身向門外走去、青年房東在後面隨着老黎的背影、

『先生！再見呵—』青年房東的聲響音、

老黎完轉不過他的身子、

(完)

舊事提重

如何解釋大衆語？

如果大衆語僅僅是解釋爲代表前進的覺底意識而忽略了那些保守的迷信的鄉土性的、摒除這些、拋棄這些、像整個地拋棄了土話方言一樣、那末大衆語就變成『關門主義者』了、它要被澄爲所謂單純成份的『小衆語』而(事實上並沒有這回事)、而脫離大衆超然獨立起來、它將不能廣泛地表現大衆底思想和生活、因此、無疑義地它更不能盡着統一大衆底語言的這一影響和領導底任務於是、它將不是大衆所必需的表現工具、它將不是時代的歷史機輪之一而能有發展的前途、其次、如果我們只是囫圇吞棗地以爲大衆語就是代表着這些廣泛的大衆意識的語言、這些廣泛地理地混沌地堆集起來的繁亂碎雜的意識便是大衆語底內容、那末、這只是一些東湊西湊的混合物、它並不是大衆語我們上面說過、用這樣機械的觀點來理解大衆語勢必踏上否認大衆語的階段、

那末、我們怎樣來分析問題呢？

問題的平鋪直敘是沒有意義的、我們不能僅僅把它舉例似的羅列出來、並沒有綜合地分析它這是錯誤的我們必得從問題中提出重心來、在問題的發展過程中把握到它底主導底力量、這樣才算是認識了問題底本身、理解問題底發展、同時也才能够正確地解釋問題『大衆意識』雖然是廣泛的散漫的對立的大衆底意識、但其中還有作爲時代機輪向前進的主要的『質』作爲這些廣泛的大衆意識底骨幹之領導的勤力、換言之、即是能够擔負起歷史任務底主要的導力、而作爲該主導之力底意識、才是大衆意識底主腦、才是大衆主要的意識、進而爲我們理解和解釋大衆語、必須提出大衆語底基準、在大衆語的現實底理論基礎之上、提出了大衆語底基準、深刻地理解什末是大衆語、然後在大衆本身的實踐中、在發展的過程中、在大衆裏面、在土話方言白話及外來語的揚棄與批評地吸收上、才能加速大衆語的建立、統一地使大衆語一般地普及那時大衆語才能眞正適合大衆底需要、表現大衆底生活和行動：這樣、大衆語才能够是大衆本身底語言、才是意識地爲大衆自已的、才能够嚴格地脫封建勢力、以鞏固自已的發展、而發展爲科學的合理的有着整個高系的大衆本身底語言、也只有從這勤的、史的發展上以及其內外的關係性上來理解大衆語、來解釋大衆語、才不至於把大衆語作爲、技術上的靜止的東西或是我們現在要歸始從實驗室裏把它創造出來的、再不然就認爲它是土語方言的雙相、或認爲大衆語是一些零零碎的土語方言與語彙之機械的堆集、或以爲它光是單純地代表其一部前進的大衆語底意識、再不然就囫圇吞棗地把那廣泛的權統的大衆意識勉强裝進大衆語裡面說着就是大衆語底內容—這樣來解釋大衆語、最終都會把建立大衆語這一問題引上了錯誤的結論、或是引上了否認大衆語的途上了、這樣一來、不特大衆語底理論沒有基礎、大衆語底建立要被擎延、而且某要人之以『大衆語萬歲』爲前提的『文學不改、大衆不興』的號、以及黎錦熙先生最近的暢談大衆語、實則爲國語運動作辯護與宣傳的種種把戲、在大衆語底陣勢裏面都可以找得到他們底立腳點、而得到給大衆語以內外加攻的力量了！

因此、我們底結論、對於大衆語的解釋、首先要提出大衆語底基準、而大衆語底基準是要解釋爲『代表作爲時代機輪、且能擔起現階段的歷史任務底語言』以這基準作爲出發點、作爲主導的軸、而更進一步地發展以揚棄白話方言、批判地吸收它們、同時才能够有着自家底基礎來批判的吸收外來語國際語而廢除方塊字、應用拚音字使自已成爲話文合一的語文—大衆語、這才是大衆本身底語文、也就是爲大衆所『說得出、聽得懂、寫得來、看得下』用不着給務末而不務本地提出表面的技術上的問題、把大衆語底內容和形式分開、因爲大衆語本身已經在現實底過程中而更進一步地發展了、

這樣、大衆語的建立、是要在實踐中、由於大衆自身底創造力來完成的！

中國作家崔萬秋

大講戀愛是一位風流編輯　家住在大明湖到日本留學

崔先生是山東老鄉、家住在大明湖畔、數年前在日本留學、和櫻桃花味的日本姑娘 大談其戀愛佳話很多、中等身材、看去還算英俊講的藝青官話、頭髮疏疏的幾根 有點禿頂了、年紀不過三十歲、臉上却有了皺紋可謂『少年老成』

以前 和曾今 可很好、在『新時代』月刊上也發表過幾篇作品、他和曾今可互相標榜、去年、却翻了臉、還在報上登過啓事、大罵曾先生

他和曾虛白很要好、現在他在大晚報上所主編的『火炬』『三六影刊』二副刊、常常拉些名家、所以黎烈文脫離了『自由談』之後『火炬』大有取『自由談』而代之之勢、

因爲職業關係、常常寫些電影方面的稿、電影明星如胡蝶、阮玲玉、葉秋心、等他也時常去走訪、有些人造過謠、說他是『風流編輯』人是熱情的、記得有一次我和朋友爲一了件事去找他說話很是誠摯、沒有文人的驕傲氣派、

他的作品里的題材、大都是講些戀愛故事、文筆橫直格調方面、不免陳舊、內容也難落空虛之譏、如在大晚報『火炬』上發表的一篇『新路』也不見得有怎麼意義、無非講些留日學生的戀愛而已、

評判

三

但是、柴農、俄意玆斯奇到現在還沉靜地坐着、老年時候的有理性的沉着是他的行動的忠實的領導者、慢慢地他把信封轉來、再一次他到那手寫在上面的地址、筆迹相當地端正安詳、然而却沒有郵票黏在上面、這封信怎麼樣來的呢！

他冷冷 地喊了一 聲、一刻功夫、他的管家婦來到了門前、她底目光像是一雙被趕到屋角 裏去的小老 鼠一樣、誰把這封信拿來的？！老人問、樣子可以說是很嚴厲地、

—請原諒先生、我本不想答應他他是個年青的人、似乎他是有意意地等待着郵差的到來、然後他把這封信塞給我、我覺得牠有點不正路的傢伙、但有他叫我不要怕說他又在門外面等候、又說你讀了他底信、會喊他進來的、

俄意玆斯奇沉思着、在他底目光中、已失去一點泰然的神情底安適了、他並不是要拒絕那失掉了理性的絕望的人、但是他想、對他說什麼東西才能有助於他呢？這是個困難的問題、俄意玆斯奇實在想不出什麼法子、但是靜止的時間他也覺得是太長了、於是他徵徵地抬起了他底下巴、

—唔、讓他進來、

不到十秒鐘以後、房間迅速地沒聲音地被推開了、一個樣子溫文有禮的青年走進了門限、他的內心的紊亂在外表上並不怎樣看得出、他很恭敬地行了禮、膽怯地站住、目光下垂、

柴農、俄意玆斯奇用手指示、叫他 坐下、雖然 那青年的樣子是很忠誠而興奮的但俄意玆斯奇即沒有從他聽到一句話能够碾碎掉自已心頭的疑慮的冰層、最後、那青年提出來這樣的問題、

—我請求您、老先生、對於這、您怎樣地評判呢？

—不要害怕牠、這位被奉承爲『老先生的徽笑着—牠是在你心中的『偶像崇拜』的殘餘、是對於神靈的悟念、也許你在小孩子的時候、有人把機關車指給你看引有人把機關車指給你看引有機器發達成熟的典型、大概那人是醉心於機器的偉大與强力的、因而使他們把對於槓桿輪盤螺旋釘底無可超越的偉大與可驚的能力的想像打進了兒童底觀念裏去了、這樣就是那下意識的慾望發生的原流……

—請原諒—那年青人大着膽插入他的話—這裏是有點兒誤會了、我所寫的東西中沒有一點兒是眞實的—只是特別喜歡這一種美麗的文體因此我請求您說一點、只是把牠看做一篇文學上的嘗試你對於牠怎樣地評判呢、

(完)

一半兒詞

吳燕聲

詠金素琴

豐神流麗貌更姸、秋波四盼使人顚、歌聲婉轉臺步穩、飄如仙、一半兒嬌喉一半兒絃、

詠女學生

小立樓前鬪晚妝、兩頰暈紅引檀郎、並肩携手影場去、情話長、一半兒看來一半兒商、

詠女伶

姿態娉婷一女優、腰肢婀娜更風流、未歌先笑眼斜溜、啓嬌喉、一半兒唱來一半兒勾、

搬家

洗園

在小孩子時代便感覺得搬家是一件最討厭地事、離開家足有五六年了、五六年是沒有嘗受過搬家地滋味和煩惱了、

一年來搬了兩次家、還記得去年八月間、一個星期日底早晨、有人來找我、車子套好了、預備飯後搬家、那一天天氣底確好、天上一點雲彩都沒有、落得太陽乾脆發着光照耀着我們、路不好走、車子一顛一跛道又很遠、累了一天、算是把家搬完了、那時候瀚瀚還在家、還有她底兩個同學也來幫忙、

又是一個和去年一樣天氣八月中秋、因了種種關係又來搬家了、瀚々在很遠地校里、也沒有任何人來幫忙、僅就是我們三個人和兩個夫役辦這件討厭地令人煩惱地事

早晨、陽光跳上窗子、小鳥們爭着喧嚷的時候、我在寂靜里寫我底未完成的創作老孫來告訴我、先生找我就去、我想必定是搬家、然而爲什麼這麼早呢？

我奏着口琴上路了、早晨底陽光向着我微笑、朝風却是很凉吹得我拿口琴底兩手慢慢地縮了、口琴停止了奏

×太太正在收拾早飯、搬家是證實了、房子里底東西都零亂了、最明顯的是搭棚子的大板柴垛、和道上的車底痕跡、

『車子六點多鐘便來了、外頭的已拉了一車過去了！』太太告訴我說、

我答應着吹口琴、太太忙着燒飯、早晨底光委實好玩我很高興、先生回來的時候飯燒好了、車子歸來、早餐便開始了、

車老板很能唱酒、王老頭只顧吃飯、忠誠地老頭子總是一味眞摯地幹活、實在、三四年頭、以每月十塊東錢的薪金積了三百塊錢、去年冬天帶回山東去了、

早餐過了、車又拉得滿滿地走了、屋子里收拾東西、還有一個幫忙的女人、

『搬家眞不是勾當、討厭得很、可不是、又麻煩、又髒、但凡能够將就、是不能隨便搬家的！』

第三次車子來的時候、我隨車來到新房舍來、

『搬家眞討厭』我想、房子里就剩下我一個人、房舍是漂亮得很、據說先前住在那裡的王老太太、整天整夜收拾、她在這里足足住了七年兩間房是潤綽得很、我很滿意、

寂靜里我又在沉奏着口琴新調子僅是我弟弟勵行教給我的野草間花、孩子們都聚攏了來、我很愛他們、一方面也爲減除我底煩悶、

十二點、家搬完了、房子里堆積得亂七八糟、一經收拾、便顯得像個樣子了、

『這回算是利索了！』共實家也容易搬呵！

『搬家就是這麼回事、搬完了也就不覺得討厭了！』

×太太又忙着燒飯、我們在收拾東西 時候太陽已經偏西了、一點多鐘、車子打發走了、夫役夥伴也都散去、帮忙的舊房東的厨夫、留在這里吃飯、

晚飯在兩點鐘吃到三鐘、天變了、黑雲漸漸湧出、日躲在雲隙里、看來要落雨、我展了展疲倦地身體、奏着口琴、冒着微雨、奔問我姐姐家里去了！

月下

耀文

大地徧浴着銀光、
寂寞在銀光裏動蕩、
何處一聲鐘響？——
敲起了這流浪者的
心底裏沉澱着的凄凉味？

◎

遙想今夜的故鄉、
定籠罩着明明的月光、
可是幾時才去？
回到那故鄉郷上、
暢飲我們重逢的酒漿？

秋聲

吟逸

滿城風雨正飄搖。萬里山河草木凋。階下寒蛩音唧唧。天邊旅雁唳嘹嘹。黃花院裡砧聲亂。丹桂樓中[illegible]韻嬌。老樹臨窗驚客夢。忽聽上苑響芭蕉。

名著介紹

離婚

老舍 (13)

第四

一

老李怎麼把夫人、一對小孩、舖蓋捲、尿墊子四個網籃、大小七個布包、兩把雨傘、一簍家醃的芥菜頭、纖子新小米、全一股作氣運來至今還是個謎、他好像是下了決心接家眷、所以凡是夫人捨不得的物件全搬了來、往常他買過了三件小東西就覺得有丟失一件的可能、

他請了五天假、第三天上就由鄉間拔了營、爲到北平之後、好有一天的工夫佈置一切、不必另請假、

由張大哥那裏把棹椅搬運了來、張大哥非到四點後不能來、所以丁二爺自告奮勇來幫忙、丁二爺的幫忙限於看孩子、丁二爺的孩子是專門搗路礙事添麻煩、老李要往東間裏放棹子、丁二爺和兩個孩子恰好在最宜放棹那塊玩呢、考李抓了抓頭髮、往西間去、丁二爺率領二位副將急忙趕到、老李找篩子無論如何也找不到、丁二爺拿着呢、

忙了一天、兩把傘還在院裏扔着 小米灑了一地、四個網籃全打開了、東西以極新穎的排列法陳列在地上、沒有一件得到相當的立身所在、而且生命非常的不安全老李踏碎一個針盒、李太太被切菜墩拌倒兩次、壓彎了無數可以彎的東西、博得丁二爺與孩子們的一片彩聲、

還不到四點鐘、張大哥來了、把左眼稍微一睜、四鄰的東西已大半有了地位、用手左右指了指、地上已經看不見什麼、洒出來的小米全又回了罐子、

全佈置好了、沒有像片和對聯！張大哥對老李有些失望、再看、新糊的窗子被丁二爺戳了個窟窿、不怪張大哥看不起他們、

『老李、明天上我那兒取幾强風景畫片、一付對聯、一個中堂、好在都沒上款』

老李看了看牆上、纔發現了黑白分明不大好看『糊一糊好了』他說、

『知道能住多少日子呀、白給人家糊？況且糊牆就得糊頂棚、你還不能四白落地可是上邊懸着塊黑膏藥、再說、一裱糊、又是天翻地覆東西都得挪動』張大哥點上了煙斗、

一聽又要天翻地覆、老李覺得糊牆一定是罪孽深重、只好點了點頭、意思是明天去取那沒上款的對聯、

張大哥走了、

他走後、老李纔想起來了也沒讓他吃飯！飯在哪兒呢可是、退一步說茶總該喝一壺吧！看了看堂屋、方棹上一把壺六個碗、在個磁盤上放着、好像專等有人來泡茶似的、誰當泡茶去？假如這是在張大哥家裏？誰應當張羅客人喝茶？老李的眉頭皺上了、他剛一皺眉、丁二爺也告辭、孩子們拉住丁二爺的手、不許他走、

『在這兒吃飯、』媽會作棗兒窩窩』男孩兒說、

『棗兒喏喏！』女孩跟着哥哥學、話還說得不大便利、

老李一邊往外送客、一邊心裏說『大人還不如小孩子懂事呢！』繼而一想『弄些客套又有什麼意義呢？』心中這麼想、把丁二爺忘了、客人走出老遠、他纔想起、

『喂、丁二爺呢？』

二

李太太不難看、臉上挺乾淨、有點發整、眉眼也端正嘴不大愛閉上、呼吸帶點響聲、大板牙、身子橫寬、棉袍又肥了些、顯着遲笨、一雙前後頂着棉花的改造脚、走路只見胳臂搧動、不見身體往前挪、有時猛的倒退半步、大概是腳踵設法找那些棉花呢、坐下的時候確不離看、新學會的鞠躬、腰板挺着、兩手貼垂、忽然一個整勁往前一栽、十分的鄭重、只是略帶點危險性、

她給丁二爺鞠了躬、給張大哥鞠了躬、心裏覺得不十分自然、可是也有點高興、張大哥說『好在還不冷』的時候、她答了句『還沒到立冬』也非常的漂亮而恰當、

屋子大概的佈置好了、她一手扶着椅子背、四下打了一眼、不錯、只是太空！可是、空得另有一種可喜的味道、這一切是她的！除了丈夫就屬她大、沒有公婆管着小姑子看看、況且、這是北平北平未見得比鄉下『好』可是、一定比鄉下『高』、

老李的眉頭還皺着呢、看了她一眼、要說『不會泡點茶呀？』可是管住了自已、改爲『倒壺茶』跟她說、連『泡』還得改成『倒』！

『我偏眞忘了、眞』李太太笑了、把牙全露出來『茶葉呢』這句好像是問全北平呢聲音非常的高、

『小點聲』老李說、把『這兒不是鄉下、屋裏說話、村外都得聽見咽了回去、

她似乎爲抵銷大嚷說話的罪過、居然把茶葉找到『還忘了呢、沒水！』爲找到茶葉把大嚷門的罪過又犯了、

『你小點聲』老李咬着牙說

她拿着茶壺在屋裏轉了半個圈、因腳下的棉花又發生了變化、所以沒有轉圓、『我上街坊屋借一壺開水去』

他搖頭、不行、還得告訴她『這兒不比鄉下、不許隨便用人家的東西』

『媽、吃飯飯』小妞子過來拉住媽媽的手、

嬬嬬抱孩子來、眼圈紅了在鄉下、這時候孩子就該睡了、在這兒、臭北平！這個不准、那個不行、孩子到這嚕晚還沒吃飯！屋子是空的沒有順山大炕、沒有箱子、沒有水、看哪兒都發生、找什麼也不順手、丈夫皺着眉一百個北平也比不上鄉下！

『爸、還不吃飯』男孩用拳頭打了老李一下、

老李看了看兩個孩子、眉頭上那座小山化了、『爸給你們買吃的去』然後把小拳頭放在自已的手掌上『這兒呀方便極了、一會兒我都能買來、買——』他看了太太一眼『買什麼？』

太太沒言語、臉上代她說『我知道你們的北平有什麼』

『爸、買點落花生、大海棠果』

『爸、菱吃發生』小妞子說

老李笑了、要回答他們幾句、沒找到話、披上大衣上了街、

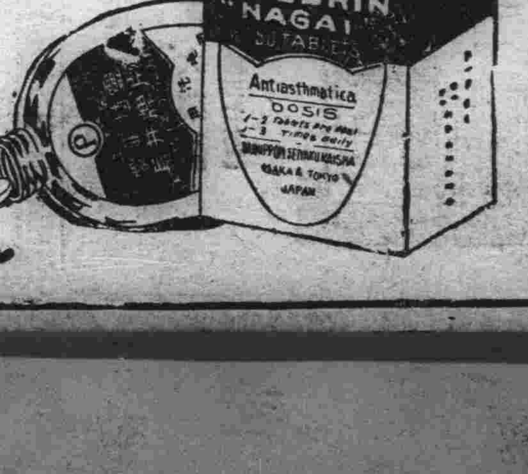

喘氣止咳奇效新藥

愛菲特靈'長井牌'

藥學博士 理學博士 長井長義氏發見創製

本藥由發見創製大家長井博士所命名 專在弊社工廠直接指導之下 虔修精製 其爲環球尤堪誇者 則以學術歷史兩方面 來歷極分明 聲譽播遐邇 故比他家同種製藥 逈然不同 而藥質純良 推稱箇中巨擘

特徵 內服奏效確實 應用安全 毫無副作之患 效力保持鍾點甚長

當治 喘氣 百日咳 盜汗 蕁麻疹 夜尿症 心臟衰弱 氣管支炎 其他一般咳嗽

包裝 片劑(含〇・〇二五) 一〇片 二〇片 五〇片 一〇〇片 五〇〇片 (外粉劑注射劑散劑有)

有類似品 請認明長井博士發見創製之愛菲特靈「長井牌」與字樣 庶不致誤

製藥處 Ⓟ 大日本製藥株式會社 總社 大阪道修町 支社 東京本町二

總代理店 武田長兵衛商店 大阪道修町

關於喘氣止咳之文獻函索即寄

EPHEDRIN "NAGAI"

喘息病 氣管支加答兒

自今以後最可怕最危險！以至於完全治療之時候！

秋冬之交、氣候變動無常、氣壓肇虐、冷風逞威、誠喘息患者一可怕的難關也、其苦惱困窘、筆難形容、於此無奈何之地步、或施藥針、或服用嗅藥及古斯波等藥、以拯救奄奄欲斃之呼吸、然而、此等藥劑、性强毒劇、如連續服用、易起血管硬化症、惡寒、戰慄及其他有害胃腸之副作用、因其不惟益陷身體於衰弱、且使咳嗽之發作、變本加厲故不宜常用惟東亞藥園、爲削除此弊經多年苦心研究之結果、於最近發賣以來、到處稱譽之喘息特効藥、名爲『司培爾咽』者、敢向未知之諸君、竭誠推薦、一經試用、便知其効且此『司培爾咽』、旣爲現代喘息藥中最優秀者、一經內服、即有鎭靜苦痛之特効、復絕無有害胃腸頻催嘔吐等副用、尤以係內服藥、故居於家庭即可得安全治療洵理想的良藥也、玆略將『司培爾咽』之藥效述之於下

(1)服用『司培爾咽』後立即吸收於胃中、移於呼吸器心臟等各部、結果有與注射起同樣作用、於極短時間、即可制止苦痛

(2)服用『司培爾咽』後呼吸即恢復常道加强、心臟機能强健力亦隨之强壯故能消除病源多年痼疾、霍然可愈

(3)服用『司培爾咽』後凡氣管支筋之有異狀、皆能徐徐復原、故屬害的咳嗽亦可鎭止至塞喉的頑痰尤能斷除、而見呼吸通暢

喘息妙藥 司培爾咽 一服奏効勝於藥針

(4)『司培爾咽』之藥效旣如上述、然絕非嗎啡海洛英阿都列納靈等毒劇藥或一時的鎭靜藥、故可安心繼續治療

實際『司培爾咽』之奇妙藥效作用早已爲一般實驗者稱讚不置、並以有耳拾數年來極若痛之遺傳性慢性喘息、祇以短時間、即有霍然而癒之例存在、其他多數服用者咸慶回春、感謝禮狀紛至沓來、更有直來本園、感激流涕、述其謝意者、今照錄其感謝狀如下、以資參致

鹿兒島縣內○沛村 迫田○哉

(前略)由新聞紙上拜見『司培爾咽』之廣告、勸患者服三星期、以作試驗、家慈之患此病、歷有年所服之尚未足一星期、即大見奇驗蓋十之八九、已告全愈、判若兩人不勝巢躍欣快之至、俯思其所以有此者、顯係貴藥之厚賜、惟日夜感激流涕而已緣家慈之喘息、頑固異常、東奔西走、遍治殆盡毫無効果意共已入膏肓矣、今日得知世間有此靈藥衷心狀快筆難形容深知世間患同病者實難勝計爲普救世人願爲此靈藥宣傳(下略)

福岡市東花園町 熊○靜香

(前略)豪閣下代勞、殊感拘憾、貴藥之偉效、殊足令人驚訖、餘向來於苦惱之際惟求之於注射一途以解困厄然自服貴藥、而後竟霍然若遺、衷心欣快持以上謝函一份、以表謝、倘在望寄來『司培爾咽』二十五日份不勝感激云云、

最後更欲一告諸君者即凡實驗『司培爾咽』者莫不驚喜感謝其效力之宏大與迅速、其對因患喘患奄奄待斃者、不啻救呼之神也、務望各界人士一試其事實如何、方知言之未謬也、値此一年四季中最危險之時機、此服『司培爾咽』定能賜君以愉快及幸福、

●『司培爾咽』不惟可施之於喘息患者、即感冒、氣管支加答兒咳嗽、百日咳、偏頭痛、神經痛等症、皆可奏效

藥價

三日分	六拾錢
六日分	一圓
十五日分	二圓
廿五日分	三圓
四十五日分	五圓
百日分	拾圓

按價先寄者不取郵費、代金引替(郵局貨款兌換制度)實費照收

●『司培爾咽』全國有名藥店皆有代售如售罄之際、請直接本舖函購爲要(注意冒品)

大阪天王寺區東平野町三丁目
發賣元 東亞藥園
電話南四〇一五番 振替大阪七五一四番

特約店
大連市浪速町 日本賣藥支店
奉天春日町 佐藤廣濟堂
奉天千代田通 日本賣藥支店
奉天浪速通 鶴原藥店

本號係哈爾濱最大之西服商店所支分號因近來天氣漸寒特由總號運到大宗男女小孩皮棉大氅以供各界之需要並有西比利亞法國美國大宗毛皮於狐狸水獺灰鼠等等名目繁多不勝備載並有英國最上呢絨定做西服大氅皆係一九三五年之最新流行式樣裁縫乃由總號帶來之西洋工師監督裁造手工精巧貨高價廉請來一觀便知

邊特兄弟商店啓

設在新京頭道溝日本橋通廿二號

喘息以及一般咳嗽之者救濟

對於喘息三原因 切實作用新療法

爲鎭止喘息發作，須麻痺傳導喘息發作之迷走神經，或提高交感神經之活動，以對抗迷走神經，除此二法之外，別無良策可圖，阿蘇們係由各含第一將阻止刺戟傳導之亞特羅賓，第二將提高交感神經活動之耶菲德靈第三將促進化痰之賽博寧之三種植物，抽出其有効成分，且施行一方面阻止副作用之發生一方面使有的確効力之特殊化學的操作、而製成者也、故對喘息之阿蘇們，與僅從一方面單純作用之藥劑迥異，蓋因有從喘息根原之表裏及側面互相呼應之作用，故雖激烈之發作，亦能完全鎭靜之，而免除苦痛、如是，阿蘇們對於喘息，既有確實的効果，則其他一般之咳嗽，當然以少量之服用，即能迅速奏効、

贈送文献說明書

強力鎭咳劑 阿蘇們

"ASMON"

氣管支喘息
心臟性喘息
乾性濕性氣管支炎
百日咳
一般咳嗽

AS 133

何必常患 背痛

五十年之成績

第威德製藥公司歷獲全球五十餘年百試百驗之成績・遠近馳名[illegible]保凡患 背痛 腰酸 風濕 骨痛 骨節筋骨疼痛 遺精 便濁 小便赤 小便短少 膀胱便溺等症者・一服第威德補腎丸・立即愈好・

此丸在中國全國飽受各界讚賞・成獨[illegible]比・因彼數所患病症・雖經他藥醫治・皆無能爲力・服第威德補腎丸後・即獲愈好・請即向東三省獨家經理營口源來盛洋行或各藥房購用・閣下亦能獲此同樣效果也・

第威德補腎丸

濟人壽世

肚痛解毒積食中暑之良劑

神効靈藥 **延壽反魂丹** 一包十錢

効驗

專治胃痛、肚疼、胃口抽筋、疝痛、傷食、上吐、下瀉、解毒等症

用法

一日二次白開水服用

本股份總公司係大日本國內賣藥始祖開設淵源實在三百多年前本公司棟選自運泰西各國原料藥材修合分劑而製藥之進步大有一日千里之概業蹟累年發達信用越加擴大工廠充實所有一切機關特聘著名醫藥博士專門藥劑師完備最新優秀卓越凡有器機仔細化驗精製家用補身治病各種丸散膏丹良藥如今監製數百出品銷路甚大普遍世界到處各勸業展覽會頒給褒獎不勝算數感激不盡如蒙賜顧中文英文函購隨到隨答決不延誤無論零躉批發一律歡迎希與本公司接洽爲荷

大日本富山市梅澤町 股份有限公司 廣貫堂謹啓

總發行處 新京大馬路東六馬路西口外迤北

滿洲國總批發 大同舍

九福乳白魚肝油

▲孕婦服之 營養得宜 有健全之生產
▲乳母服之 乳汁濃厚 乳兒發育迅速
▲長成兒童服之 骨肉堅實 康健安全
▲發育男女服之 腦力富强 體格完備
▲中年男女服之 身心俱健 任事愉快
▲老年男女服之 氣血充盈 精神振作

上海九福公司總發行

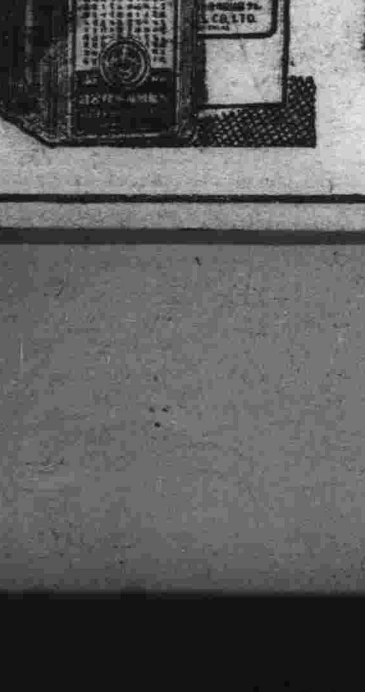

奉天鼓樓南 滿洲國總經理 五洲大藥房 電話四三七六番

清補妙品 **百齡機** 補力偉大 面面俱到

▲男子服之、補血生精、奇效立見
▲女子服之、調經補血、維持康健
▲老人服之、氣血兼補、心腎交暢
▲幼童服之、聰明益智、助長發育

上海九福公司發行 各大藥房均有出售

交通上之福音

國營之公共汽車網

本年內預定完成線

交通部正式發表委滿鐵經營

延長路線八千一百八十公里

維持治安、開發產業、必首由充實交通網作起、故滿洲國自建國以來急急努力於道路之完成、最近大體已達完成之域、不久國營公共汽車即將駛行全滿、十一日、曾以交通部令、發表本年度運行豫定線、並委託滿鐵經營、

路號	路線名	經過地名	公里程
一、	大石橋—大孤山	岫巖、阿家堡子	（一七一）
二、	通化—輯安	二道崴子、大平溝	（九四）
三、	通化—臨江	鐵廠子、八道江	（一三九）
四、	通化—桓仁	快當帽子、双嶺子	（一〇一）
五、	琿春—綏芬河	土門子、東寧	（二九七）
六、	東寧—寧安	屯田營、二道河	（二一〇）
七、	東寧—穆稜	萬鹿溝	（一七〇）
八、	海林—綏芬河	穆稜	（一六八）
九、	穆稜—虎林	密山	（三九一）
一〇、	依蘭—密山	土龍山、勃利	（三五五）
一一、	佳木斯—依蘭		（八五）
一二、	奇克特—二站	遜河	（一五〇）
一三、	嫩江—大黑河	哈師太屯	（二六六）
一四、	昂昂溪—巴林	齊齊哈爾、甘南、札蘭屯	（二二五）
一五、	海拉爾—將軍廟	廣慧寺、延禧寺、索倫左旗、新巴爾虎左翼旗	（一七九）
一六、	扶餘—洮南	大賚、安廣	（二〇一）
一七、	洮南—突泉		（一〇〇）
一八、	通遼—經棚	開魯、天山、林東、林西、	（五六六）
一九、	林西—赤峰	哈巴齊爾、土城子	（一四三）
二〇、	開魯—赤峰	布爾泰廟、五十家子廟、曲家灣子	（二九〇）
二一、	承德—豐寧	灤平	（五〇）
二二、	凌源—綏中	凌南	（一八八）

該延長路線計四千五百三十九公里、既開通路之安東城子疃間（二二四公里）北票承德赤峯朝陽間（七七五公里）山城鎭通化間（一四五公里）新京扶餘間（一六六公里）敦化海林間（二三〇公里）訥河黑河間（三三〇公里）懷遠鎭索倫間（一一五公里）呼蘭同江間（六三六公里）奉天撫順間（四三公里）、共總計較滿洲國十周圍之七千八百九十公里尙多、共約八千百八十公里之譜云、

黃公共汽車 一週年 盛大張祝宴

（奉天十七日電）大奉天市公共汽車一手獨占交通、俗稱黃公共汽車之滿洲自動車運輸股東公司、創業將屆一週年、於十六日午後六時、招待在奉日滿官民五十名于鹿鳴春、盛大張其祝宴、岩崎常務董事、報告社況如左、同和社工業公司谷田次長代表來賓、伸述謝辭、八時半於盛會聲中散會、

滿洲自動車運輸公司、昨年十一月創業之際、僅有二十六台公共汽車、漸至營業發展、北後奉天市大爲發展、要求公共汽車增加充實改良、本年八月五日買收青公共汽車合併之今日運行者凡百四十三台市內公共汽車運行線、殆及二十三哩、每日延伸運行哩數計之約達一萬哩、一日有五萬人乘客、從業員計運轉手百七十名、車掌二百八十名、職工雜役百六十名、事務員九十名合計七百名、以人種別言之、日本人百二十名、滿洲國人四百十名、鮮人百十名、白俄人六十名、此眞民族協和之具體化云、

天皇陛下 還幸東京

（東京十八日電）日本天皇陛下、於統裁陸軍特別大演習之後、曾巡幸群馬栃木、兩縣、十八日午前九時行幸埼玉縣氷川神社、及縣廳後午後二時廿五分、安抵上野驛、陛下自出幸以來共九日、始還幸東京

奉天第一軍管區 軍務會議閉幕

建設新軍革除積習 會議閉並檢閱第一敎導隊

（奉天電）第一軍管區司令官于芷山上將、爲改革所屬軍務、特召軍務會議、於本月十五十六兩日舉行、已誌本報、頃據該司令部發表消息及開會情形、記之於下、

第一日會議、軍政部大臣特派參謀司長郭中將代表出席、滿會之滿日機關代表、濟濟英英、集於一堂、午前十時開會、入體入席、行禮如儀、首第一軍區參謀長高明致開會辭、次由于司令官、張軍政部大臣代表、最高顧問一般之訓辭、再次則爲守備隊司令官、特務機關長省長代表、三谷警務廳長等致詞、各滿席人致詞畢第一敎導隊長、補充隊隊長、各旅旅長、報告軍況並各旅隊提案、參謀長提出指示事項等、至午後四時始行閉會、

第二會議情況、午前九時開會、九至十時開懇談會、十時至十二時、討論各旅長提案、午後一時至四時、仍繼續討論提案、閉會後全體退席、

檢閱日爲十七十八兩日、第一日上午九時、見學團於司令部集合、九時廿分到敎導隊、九時三十分至十時閱兵見學、十時至十二時四十五分、各種檢閱見學、十二時四十五分至一時三十五分、午餐休息、午後二時至三時二十五分（精神敎育、鳩班視察）一般見學、十八日午前八時三十分、司令部集合到敎導隊時間與第一日同、九時至十時三十八分、騎兵團長施行 軍官敎育 之見學（圖上戰術）十一時至十二時四十分、營長指揮三連、連長指揮三排、戰鬪敎練、及排哨見學、午后一時休息午餐、十九日全體解散、附紀

一、見學人員、爲各旅旅長參謀、及本部必要之官長、

吉林鮮農本年收穫

（吉林十八日電）吉林總領事館管內鮮農、本年度米穀收獲額、爲一四五、六五〇石、實收額較去年約增收一成、若以耕作面積增加三成視之、耕種面積六八、三五二町、亦算相當凶年云、

滿洲防空奉天支部

開防空懇談會

十七日午後一時在公會堂舉行

土肥原機關長小村參謀有講演

（奉天十七日電）滿洲防空協會奉天支部、十七日午前對滿人側特開防空講演會、午後一時、在公會堂對日本側又開防空懇談會、出席者有土肥原特務機關長、田島少佐、小村參謀、關屋地方事務所長、閻奉天市長、領事館居留民會關係者、其他市民有力者約五十名、先由土肥原機關長致辭、次由小村參謀演講大奉天防空施設、關屋所長談述對防空之所感、即入懇談會、決定奉天防空施設二百萬圓中七十萬由市民負擔、其中二十萬圓由協會員中籌辦共餘四十萬圓、仰請一般市民有志之捐金、三時散會、又出席者中即時願捐金者計十四名、金額達一萬一千六十圓之多云、

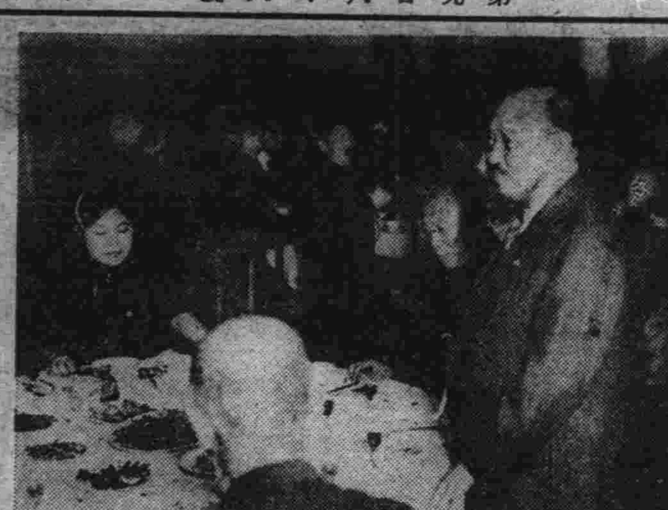

▽十七日本報新舍落成披露宴中丁大臣致答詞

實施改正關稅

請求財部緩期施行 營口麵粉業者磋商之結果

（營口十八日電）因此次改正關稅、致輸入品中在當地最有關係之麵粉、因而有稅、當地斯業所遭打擊殊大、故希望緩期實施、從來麵粉係無稅、大抵二三個月前交易三菱、西野、日清製粉出張員、與各方面磋商之結果、因此裝出者在關稅改正施行日之二十二日以後、予定有大批麵粉輸入營口、關係者須擔數萬圓之損失、故池田決向財政部當局要求緩期實施云、

中銀印刷處瀆職事

由搜查井上科長家宅暴露

新京憲兵隊追究中

由中央銀行印刷處新葉處長及井上會計科長、佐伯總務科長等之不正的概算、曾發生收賄事件、關此由新京憲兵隊本部特高課熱心檢查結果、判明新葉收賄之現金九千元（一部分）寄存井上會計科長之自宅、故該隊於十七日、至大和通五十番地井上宅、行家宅搜索、發見該項金額、現正續行嚴重追究云

齊伯林飛行船 購買代表等東上

（下關十八日電）航空研究會正籌備中之太平洋航空會社創立之際、因交涉購買齊伯林飛行船、與該會社技師、扶凱那氏博士代理、駐滿德國政府通商代表顧問伊藤氏

在興安嶺頂上

國道局員與匪交戰

（哈爾濱十七日電）據本地所得情報、綏琿訥河間之國道局員及警備隊三十名分乘自動車於赴黑河途中、十二日午前九時、行至興安嶺頂上突由白樺密林之中、遭匪賊六十名猛射、彼此交戰、後有由二站來援之江省軍協力激戰二時間後、匪類殲滅、國道局訥河出張所員以田煤吉氏、胸部負傷、

滿洲航空會社 規定業務

（圖們十八日電）滿洲航空會社圖們辦事處、辦理十月間利用飛機人數如左、

赴新京旅客 十二名

赴吉林 二名

赴龍井 三十名

此外關係軍事者、每日平均一人、赴日本遊覽費、大概每一分間一元、該社爲發達滿洲航空思想、減少乘費、圖們龍井間需十五分至廿分、僅收五元、一般人察其犧牲之方針、當予利用云、

土地興業兩股票 可認爲法定擔保

（營口十八日電）金融組合擔保、向來在關東廳方面、只認定營口水電公司股票一種、茲於十四日、亦認定營口土地建物公司、及營口興業公司該兩公司之股票、亦准其爲法定擔保矣、

松島元駐義大使 離京

松島元日本駐義大使、視察北滿後、二次來京、於十九日午前十時、乘亞細亞赴大連、經朝鮮歸國、頻行語人、此次來滿、純爲私事、故未觀見、本日谷參事官談、欲詳知滿洲情形、然雖久留、各處轉行、不過睹其外表、無所謂感想、唯比十三年前來時、大形發展

新京市政公署 擬設市場病院

明年度內當可完成

市政公署、鑒於財政部附近官吏住宅之激增、擬設零賣市場及病院各一處、該市場之地址、在大經路大同廣場之中間、而病院將設於實業部之附近、於明年度、兩者均可完成云、

無線電廣播

十一月二十日（火曜日）新京放送局節目

午前六時五〇分無線電體操（東京）

午前七時一〇分無線電體操（滿語）

午前八時三〇分經濟市況（東京）

午前八時四五分天氣豫報（日滿語）（奉天）

午前九時三〇分演藝（唱片）（滿語）

午前一〇時〇〇分烹飪法（日語）（奉天）

午前一〇時四〇分經濟市況（東京）

午前一〇時五九分時報東京

午前一一時〇一分經濟市況（東京）（大連）

午前一一時二〇分經濟市況（日語）

午前一一時三〇分新聞滿語

午前一一時四〇分新聞東京

午後〇時〇〇分經濟市況（大連）

午後〇時一五分新聞（日語）

午後一時〇〇分演藝（滿語） 雙玉班 婢娟

午前二時〇〇分經濟市況（大連）

午後二時二〇分家庭講座（滿語） 實業部權度局 趙永熙

午後二時四〇分日用品價目（日滿語）

午後二時五〇分經濟市況（日滿語）新聞（東京）

午後三時二〇分新聞（日語）

午後三時三〇分經濟市況（大連）

午後三時五〇分經濟市況（日語）

午後四時〇〇分新聞（鮮語）

午後四時一〇分新聞（滿語）

午後四時二〇分滿語講座 講師 高宮盛逸

午後四時四〇分日語講座（奉天）講師 近藤喜助

午後五時〇〇分兒童時間（東京） 童話劇

午後五時三〇分氣象通報、節目豫告（日語）

午後五時三五分氣象通報、節目豫告（滿語）

午後六時〇〇分新聞（東京）

午後六時二〇分政府公報（滿語）

午後六時三〇分講演（日語）（二）大滿洲帝國體育聯盟理事 奥勝久

午後七時〇〇分管絃樂（東京） 放送管弦合奏團

午後七時三〇分落語（東京） 乘車券 柳家金語樓

午後七時五〇分歌舞劇（大阪） 青春 堀正旗作、中川榮三作曲、實塚少女歌劇月組聲樂專村生徒、音樂實塚管弦合奏團、音樂指揮中川榮三、演出堀正旗、

午後八時二八分時報（東京）

午後八時三〇分新聞（東京） 地方新聞（日語）

午後八時五〇分國民時間（滿語） 關於滿洲國金融合作社 財政部理財部司調查科長 洪鏞

午後九時〇〇分哈爾濱時間（俄語）（哈爾濱）一、講演 東洋與西洋、二、講演 滿洲帝國與共產主義、三、唱片、椿姬、第三幕、四、新聞、

國都近郊模範村（上）

遊小八家子聞睹錄

新京近郊西北方七十里、有村日小八家子、人呼爲和平之境、謂之避秦之桃源、乃一模範農村部落、本月十八日、記者乘冬初晴爽之星期日、蒙協和會中央事務局次長阪谷希一氏之招待、趁車往、誌其聞睹如左、

上、訪小桃源

十八日午前八時半、風寒氣爽、與阪谷次長、宮脇情報處長（協和會委員）鄭禹氏（同委員）張格氏（同委員）小川協和會社會科長、井東同事務長、同局員數名、關東軍側鈴木中佐、林少佐、佐久間少佐、大野大尉、又宮島長春縣副參事官、坂田科長（首都警察廳）與國通記者二名、乘鐵路總局之公共汽車、自中央通協和會大門出發、經寬城子、直指西北、而往小八家子、沿途睹已穫之高粱、遺穗、田受冬日掩映、成爲初冬景色、斯地乃古時蒙古牧場、被喀喇沁縣編入、有極短歷史、地沃斋肥、以吾人城居、意村落必有天災匪患等窮困狀況、然由車窗觀之富裕儼然同行者均深欣感、

中、入目的地

以二小時之汽車、遂達小八家子村民沿道、手持五色國旗、表示歡迎、搖旗吶喊、面和色悅、不屈不撓、以建國僅二年、而能築此王道之眞樂土、不勝喜幸、入鄉進縣立小學校之歡迎式場、受村人之歡迎詞、乃小憩於具有百卅年歷史之天主敎神父之宅、該宅主人之歡迎吾人者、乃碧眼虬髯之天主敎士生籍法國、爲第十九次之法國人布敎師阿爾封斯爾波氏也、

德代表海葉氏東渡日本

滿德兩國貿易可望進展

（大連十七日電）爲調整滿德貿易、於六月前來滿之德國通商代表海葉氏、其後在大連德國領事館樓上、曾繼續與各方折衝、十七日朝、偕同夫人、搭乘貝加爾丸東渡關於滿德貿易關係中之大豆與徐伯林號及大型旅客機之交換、待同氏抵東京後、當可急急的進展云、

則已充分明白云、

歸抵故國 義人村上氏

（神戶十八日電）舍生取義之民政部辦事處員村上粂太郎氏、十八日午前八時、搭乘烏拉爾丸、偕同夫人子女、入港神戶、在大阪堂旅館少憩後、午後九時廿五分東上、是晨、曾蒙村上氏救助之梅特洛社大阪支店長約翰遜氏特持菊之花束、迎至和田岬在汽船談話室中、向村上氏行以感激的擁抱、展開一幕劇的光景云、

十八日朝來日本、午前九時東上矣、

獎勵設合作社

理事決定一縣一社

（奉天十八日電）奉天省農民金融合作社聯合會理事會在一縣一社主義之下、計劃在各省各縣設立合作社、已對各縣當局通知設立矣、但觀其後狀況、尙未開設者甚多、該理事會更督勵各縣努力於今年將合作社開設、而對於年內不能開設之縣、設奉天合作社支社管理經營之、企圖調節農民金融之方針、在現下今年能開設合作社之縣有西豐懷德西安山城子等十三縣云、

奉天都市壯觀 商埠改裝電燈

（奉天電）奉天市署、爲求都市迅期實現、以資壯觀、力謀進行、對於建設諸事務、前以大西邊門外（商埠地）至馬路灣、地勢優美、而馬路寬展、乃爲各街基之冠、但對於街市電燈、仍如舊式、是求美觀明亮、乃於前着手改設現小西門內之新式電燈業經電燈廠表示同意、十八日乃着手進行、預定每五尺遠設鐵柱、每柱上百度燈兩盞並兩側均設電燈、線路由地下通行云、

奉市自來水 着手按裝水管

（奉天電）奉天市政公署、進行建設之自來水、水塔大勢將已告竣、俾便放水、乃於十八日起、由商埠一經路、地下開始裝置鋼管、預一月期按竣云、

海邊警察 隊員眷屬 組織國防婦人會

（營口十八日電）海邊警察隊模仿全國陸續組織之國防婦人會、以隊員八百名之眷屬、治爲一爐、組成國防婦人會、目下該隊準備直接斡旋、以期爲南滿最初國防婦人會云、

被免職之土井 房產押收

滿洲政府之第一次 處分不正官吏財產

大連市小崗子長生街一二三號前滿洲國鹽務署屬官兼大連稅關囑託土井伊兵衛、因與密輸業者結有特別關係、今夏被懲戒免職、滿洲國政府着大連稅關長福本順三郎氏爲政府代表、於十月廿六日、申請大連地方法院、追徵其因不法行爲致政府所蒙損害之一千七百五十元、現已押收其房產（價値三千八百七十四元）按滿洲國政府强制處分不正官吏之財產、實行追徵損害者、以此爲最初云、

視查國鐵 全滿地方委員

（圖門十八日電）全滿地方委員國鐵北鮮視察團等共廿一名、十五日乘國際列車、由吉林赴清津、一宿於朱乙溫泉、更視察北部終點雄基港十八日返圖門一宿、即往拉法云、

英龍丸 誤期入港 大汽公司頗憂慮

（營口十八日電）營口大汽公司之英龍丸、爲四千五百噸已航阪神航路、豫定六日入港、至今渺無消息、大汽公司、大爲憂慮云、

家庭常備藥 亞蘇達姆膏

刮臉後 請擦用少量亞蘇達姆、加以摩擦、良久而用乾毛巾拭去、則不特更加清爽、且防剃刀感、

對於其他壞力丹毒。疲勞、爛眼、睡眼等、如擦本藥、能消散局部之充血與炎症或去睡意。

風疾 專門妙藥

動脈硬化症 效果著大之療法

動脈硬化本系腦溢血之前驅症

從速治患快復是幸、歛家早已不幸、血族三者由此風濕斃命、家主亦有該患業經之徵候、先因世上無存眞治該患良藥、自有深鑑、自敢揶挂何事專心研究、死中求活、竟至創製妙藥、足見本家主現今非常康健、早以本藥施治諸人實有非常妙果

半身不隨、全身不隨、舌頭不動、四肢麻木、步行困難等之風濕患者、如疾該患再發、恐有失命之虞、乞早早

夙承日本國內賞獎、毫無索價……

（多年辛苦、專心研究、方能創製之本藥及療法書、向該患者、毫無索價贈呈、乞將本報所登廣告切取寄下爲盼）

日本 兵庫縣明石市中町 加古中風藥本家

新京 老天合

一天不要錢開彩了

得獎日康德元年拾月十二日請持斯日獎券來敝領獎爲盼

第二期由十一月十日起至十二月十日止又繼續一天不要錢良機莫失幸勿錯過

本店主人啓

存單遺失聲明作廢

啓者鄙人於大同二年十月十一日在新京益通銀行存有定期存款馬字良名下銀洋五百元國幣三百元領得七十三及七十四號存單兩紙茲因不愼將該兩存單並手章遺失業已函請益通銀行掛失該兩存單無論落於何人之手槪作廢紙特此登報聲明

鄙人 馬建勛 謹啓

新京廣生行緊要聲明

逕啓者敝行前任經理劉銓即劉鳳池又名作衡因侵占行款已將其個人名義在新京西四道衖所開設之龍春電影院移轉敝行經營以抵欠款之一部分前已登報聲明惟該電影院經理楊朝華係劉作衡所僱用而楊朝華又以個人名義在本院內組織三星社代理各影片公司向官廳報驗影片茲該電影院既由歸敝行營業楊朝華經理該社務亦由敝行於十一月一日解除此後無論楊朝華任何行爲敝行概不負責其三星社更與敝行毫不相涉所有該電影院一切事務自登報日起均由敝行直接負責辦理以後如有與該電影院交易者希逕向大經路敝行馮乾初或李香九接洽可也恐社會人士不明眞相特此鄭重聲明再龍春電影院之圖章亦不過收發文件所用而已實向來不設揭借銀兩之圖章也倘有以銀兩轉借該影院無論其經手人或平常夥件俱屬個人之私交易概與本公司無涉縱以本公司名義或盖該影院圖章立揭借單或擔保等件均作無效如有與人銀轇轄經手人是問則與本公司及影院等更無關緊爲先此合併登報聲明以免後論

新京廣生行啓

●在新京城內

▲品質第一主義之牧場出現

▲經本場素有多年經驗獸醫之精密研究監督之下

▲繁殖多年經驗獸醫化學研究榨乳及消毒方法精益求精均極注意請諸君放心飲用便知弊號純精之乳恐衆顧不知特此登報聲明

▲惠顧諸君請來函訂購直接送到

請放心飲用牛乳

完全用蒸汽消毒法

全乳一瓶國幣五錢

新京西三道街一五一

大同牧場

場主 馬先臣 管理人 獸醫 御川吉美

大阪商船行輪

●開往門司神戶大阪
□此船有三等倉▲此船經由廣島
○他古瑪丸　開上午十時　十二月一日
烏蘇里丸　十二月二十日
▲亞米利加丸　十一月廿一日
哈爾濱丸　十一月廿三日
扶桑丸　十一月廿四日
□夏德蘇丸　十一月廿六日
烏拉爾丸　十一月廿七日
香港丸　十一月廿八日
貝格爾丸　十一月廿九日

●開往天津（到塘沽止）
白山丸　十一月　日

●開往上海福州基隆高雄　下午三時開
盛京丸　十二月八日
福建丸　十一月廿八日

●船票發售
滿鐵沿線各站及各埠日本國際觀光局

●車船連運票（往復票火車減二成輪船減一成通用期限兩個月）大連門司神戶間輪船票（買往復票返程票價可減二成通用期限參個月）發售

●專屬貨物代辦處
各地國際運輸會社

大阪商船株式會社
大連支店（電話四一三七）
奉天出張所（電話四〇八九）
新京出張所（電話三三一六）

阿波共同行輪

●開往芝罘威海衛仁川下午
第卅六共同丸　十一月廿六日
●開往芝罘、青島
第十六共同丸　十一月廿一日
●開往天津
長山丸　十二月一日

本會社代辦山東鐵路及朝日鐵路辦理各種運動一切事務

阿波共同汽船會社
大連市山縣通電話五一〇〇

日本郵船行輪

●開往紐育
那古丸　十一月廿五日

朝鮮郵船行輪

●開往青島仁川
會寧丸　十一月二十日
●開往仁川博多長崎鹿兒島
三角　清津丸　十二月二日
前記輪船出口時日因天候關係或有更變

朝鮮鐵路各站以及本行輪船經過各口可裝與滿鐵連絡之貨物※有上記記號者純係貨船不售客票並可發行前項連絡提單代賣海圖及航海路誌

朝鮮郵船株式會社大連代理店近海郵船株式會社大連代理店大連市山縣通一八一日本郵船會社大連出張所
電話三七三九、六七一二番

近海郵船行輪

●開往營口
宮浦丸　十一月十八日
●開往橫濱
淡路丸　十一月十九日
膠濟丸　十一月十九日

專屬貨物代辦處船票代賣處
丸二商會電話四二四六番
各地之日本國際觀光局

大連汽船行輪

●開往青島上海上午十一時
奉天丸　十一月廿四日
大連丸　十一月廿一日
●開往天津（塘沽止）
天津丸　十一月二十日
●開往臺灣島
日東丸　十一月　日
●開往長崎基隆高雄
山東丸　十一月廿七日
●開往新潟伏木敦賀（載客）
河南丸　十一月廿三日
河北丸　十二月一日
●開往安東
濟通丸　十一月　日
●開往營口
山西丸　十一月廿一日

大連汽船株式會社
大連市山縣通
電話七一三一番
日本國際觀光局中國旅行社

菓子（點心）

製造發賣開始

敝社之本開役於濱松在東京、濱松、大阪皆有工場爲我國製菓會社中最物美價廉之有名會社也此次在奉天設立新工場開始製造餅乾、冰糖、金米糖、糖點心自負爲滿洲第一之新工場以滋養美味之良菓提供於諸君之前得到無上之光榮焉

奉天鐵西南二路二十六號
三立製菓株式會社奉天工場
電話五八九四番

難得的口香與衛生之新仁丹

玫瑰仁丹

身佯仁丹
如在薔薇園裡
口含一粒
衛生齒頰留香

治滿　消化不良　開胃整腸　頭痛眩暈　傷食　惡心嘔吐　暈醉宿醉

玫瑰仁丹
「玫瑰」香精加入的銀粒芳香馥郁的口香
胃腸保健
惡疫豫防
精神復元
的增健藥
現在人人必備！

十錢包內費添贈這個美術容器（玫瑰仁丹百五十粒入）

仁丹總行　大阪　森下博大藥房　仁丹滿洲總經理　大連奉天　日本賣藥會社

我們老爺今天是壽誕日設酒席招待親友並無好菜飯請多用幾盃酒吧！嘜呀！你們這酒滋味非常好這是甚麼酒！

這就是現在滿洲造酒公司釀造出來「賢友」「菊泉」牌的紹興酒聽說這酒的名兒是國務大臣鄭老爺贈給的想不到能有這樣好酒我明天定規買幾罈喝實在好極啦！

蒙滿洲國皇室採納之光榮

日滿合辦　滿洲造酒株式會社
奉天西區南二路三十七番地
電話六一七三番
奉天私書函第七五號
撫順支店　撫順糧棧街一番地
電話二三八四番
撫順私書函第二九號

演唱戲曲現已不復被人蔑視了

舞臺演劇原是高尚藝術且爲社會教育有效方法之一然在中國直至最近此種藝術素爲人所輕視可幸現在文化進步蔑視伶人之思想亦不復存自是經票友及藝員之研究改良戲劇乃臻今日之大觀也猶之進步之文化促成現代優美之戲劇進步之醫藥科學乃亦促成一種良藥之產生能敏捷而有效的治療由血虧腦弱而起之各種疾病此藥蓋即韋廉士醫生紅色補丸是也此丸修合極精所含成份最能生血補血淸血兼能健腦舉凡消化不良飲食無味面色蒼白頭痛失眠心中怔忡腎水衰竭腰背酸痛神經痛楚臂尻痠痛瘋濕骨痛血薄氣衰腦筋衰弱月信不調以及其他婦科各症均奏神效因各該病均爲血液虧損與神經失序之結果故血液一經韋廉士醫生紅色補丸補益澄淸則因去果自消矣不但此也血液既佳則神經也腸胃也以及週身其他各器官俱得其養工作完善而身體健康矣唐仲三君爲北平名票之一住該地護國寺路北三十三號近嘗來書云「鄙人嗜好皮黃因此腦力虛弱飲食無味每一登台氣力短促演唱頗覺吃力後承友人沈君介紹服用韋廉士醫生紅色補丸試服數瓶之後不但嗓音洪亮而且氣力充足鄙人獲此良好美譽實此丸之力也」

韋廉士醫生紅色補丸宜男宜女宜老宜少凡經售西藥之家均可購買或逕向上海江西路四五一號韋廉士醫生藥局函購每瓶一元五角六瓶八元郵費免收

奉送衛生小書　敝局出有「改革中之中華」小書一種如承索閱請寄一明信片詳示姓名住址當即原班寄上不誤一切信件可由奉天和記洋行轉上海韋廉士醫生藥局

唐仲三君玉照

世上何物最爲坦率

世上最坦率的東西當然是鏡子了如果你的面上生有紅疹粉刺膿疱疔瘡之類也許你還要嫌你的鏡子太率直咧然而不要嫌牠祇要知道此種皮疵皆是便秘之結果只須服淸導丸數劑便可快意地消除了因爲此丸有保持內臟健康活潑使血液淸新潔淨之功故能令皮膚光潔口氣芬芳笑臉明眸身體涼爽康强精神樂觀愉快也浙江古市恒源興主人王韶君來書云「鄙患便秘胃呆精神不爽滿面紅瘰自服淸導丸後諸症悉愈面疹亦消滅無形矣此丸非特腸胃聖藥亦美容之扶助品也」淸導丸各藥房均有出售或直向上海江西路四五一號韋廉士醫生藥局購備每瓶七角六瓶三元五角郵費不收

大同報

本報創刊西曆一九三三年
發行人 王希哲　編輯人 富彭年　印刷人 賈澤民
社址 新京東六馬路
電話（本日） 編輯部四七二四 營業部二〇九六 印刷工場四七二五
報費 一份國幣五分 一個月國幣壹元壹角 外埠郵費在外
廣告價 一行（五號字十二字）一日壹元 特別地位加倍 長期另議

南京政府發出通告 促進非常時之準備 各省縣區設立人民防衛團

【奉天電】最近『國民非常時』之聲，幾變爲世界的流行語，各國均用以促進國民之自覺，邇來中國方面，亦漸有此種呼聲，南京政府，對軍事委員會，各行政機關以及各民間團體，曾發表大意如左之通告文，

自九一八事變以來曾通告全國各地人民實施自衛組織及訓練，現在國難未去而國際政局，日漸緊張，世界大勢，有隨時爆發之虞，故全國人民均須爲戰鬪員始可，且戰場不獨沿海及都市，如一旦開戰，敵國空軍，必侵襲吾人之頭上，故全國人民，均須作國自衛之準備，一朝有事始足以防禦敵軍，務望於各省縣市區村，設立人民防衛團體，即時實施軍事訓練，

德派經濟特使赴日 採用清算貿易制度乎

【柏林電】最近德國貿易決算以清算制度（庫里河林西斯帖木）統一之，與歐洲諸國之清算，除有與波蘭私的商業團體相互清算之例外外，其餘諸國則全由中央銀行施以清算制度，故今後德國之問題對於歐洲以外特如日本之貿易支付決算，實耐尋味，如與日本約行以清算制度，則有日德雙方贊否之複雜問題，一親日德貿易，德意志對於日本，爲一對四之出超片面貿易，反之德意志之對滿洲貿易之爲一對十一之入超片面貿易，故與日本之清算制度償規定日本，或含有滿洲，其間利害有非常變化同時此問題謂爲德意志承認滿洲國之重要前提可也，結局形勢如何，則於日本有利雖不得知，據記者探知，德意志於日本積極的採用清算制度云，

美向各國交涉軍需品問題 採用特許主義 取締國際的協定之眞諦

【紐約十五日電】美國政府、爲關於取締軍需品、欲使國際的協定實現、目下與各國政府交涉、其眞諦、已於十二日、因松平大使與威爾遜氏在倫敦會見、無端暴露、就美國政府所提倡該協定之眞諦併此後之方針、據哈爾長官所言如左、

一、軍需品之輸出並輸入、以特許主義、公開此種國際交易、

一、各國於五年間、對於各該國軍需品工業、採用特許主義、製造業者如有定貨之時、應准其軍需品製造、投機者豫先貯藏軍需品在所不許、並對于許可許容並定貨額有所公布、

一、爲使國際的協定易於實施、中央設國際管理局、由各國蒐集情報、再行廣達與一般、

關於此案、向英法交涉結果大體已得贊成、與日本交涉完後、更與意大利交涉、然後提出日內瓦國聯事務局、十二月廿一日、求一般軍縮會議事務局委員會之審議、待得其諒解、豫定來年一月提出軍需品製造販賣委員會

駐滿海軍司令部 津田司令官來京 小林司令官去哈

駐滿海軍部新司令官津田少將、乘二十七日貝加丸抵大連、而乘二十八日午前八時五十分到之列車蒞任、該軍部司令官小林中將、豫定乘二十八日午後四點之列車離京赴任云、新任鎮海要港部司令官小林省三郎中將、爲赴在哈爾濱臨時防備隊、並同滿洲國側各機關告別、定十九日赴哈二十日返京、但拜謁滿洲皇帝陛下、豫定二十六日前後云、

日本十年度 改編艦隊之特點

【東京十八日電】昭和十年度常備艦隊之聯合艦隊（第一艦隊、第二艦隊）及第三艦隊之改編另見別項已於十五日發令照新編製、從來第二艦際不附設航空戰隊、今則新設第二航空艦隊、而屬於第二艦隊、以圖空兵力之充實及訓練之徹底、又新設第五水雷戰隊屬於第三艦隊、因圖中國南部警備之充實、並編成非常時無敵艦隊、此則可爲注目也、

關東軍 將恢復平時給與

關東軍自十二月一日行平時給與、事變以來家族皆留於故鄉、第一線之軍人亦於年內接其眷屬、久別鄉國、將於正月爲一家之團圓、關東憲兵隊亦於新發路建築舍、本月末竣工、爲迎家族司令官以下十四間之將校官之準備云、

接收馬蘭峪 因文件上赶辦不及 改在下月一日實行

【南京十七日電】馬蘭峪訊、馬蘭峪原定十五日接收、因文件赶辦不及、經日華雙方商妥、改下月一日接收、日軍原定十四日開往喜峰口、現僅派二十餘人前往、暫維秩序、馬蘭峪現尙餘日軍百餘人、約三十日左右開拔東陵、滿軍亦停歸興隆、將與日軍同時開拔、華保安隊暫駐興隆先派二十餘名前往接防、俟日滿軍開畢、即全部入馬蘭峪云、

宋傳請孔 到察綏視查

【南京電】財長孔祥熙此次赴華北、宋哲元傳作義爲聯歡計、曾電知孔氏、請臨察綏兩省視察、孔因公忙、去否尙未定規云、

通商代表部之擴充 蘇聯失敗後新計劃

【奉天十七日電】據確實方面情報、蘇聯政府從來以通商代表部爲對外通商機關、但代表部係政治機關少有商業經驗、故對外貿易多歸失敗在滿蘇聯貿易、致成衰退狀態、蘇聯當局爲謀回復方策擬擴充通商代表部增添有商業經驗者數名、專掌理通商事務、今後如何活躍、大可注目云、

瑞金收復後 剡辦理善後

【南京電】李師長默菴、克復赤都瑞金後、贛省府即委任縣長、前往會同辦理善後、惟赤匪臨行時、城內財貨搜刮一空、並大肆屠殺、加以瑞金被匪佔據六年之久、任意變更一切、文物典籍、蕩然無存、整理上諸多困難云、

接收東陵手續 尙待商榷

【南京十七日電】據北平消息接收東陵事件、因手續上双方爭持之點尙多、前傳十五日接收說、已不可能、須待繼續折衝後、始克確定、

領事裁判權的撤廢 與司法制度之改革【八】（達天）

第二 關於用人的方面 我國建國以來、關於司法人員、率多仍前民國之舊、其間潔身之士、固不乏人、而因軍閥之親舊、或因當道之援引者、亦未嘗絕無、對於人員方面、關係綦巨、決不可姑息隱容、致爲司法界光明之玷、欲澈底澄淸計、不可不嚴加甄拔、杜絕倖進、茲分兩方面述之、

（一）對於現任者 對於現任人員甄拔之方法、約有四端、甲、宜測驗其是否明瞭新國之意義、乙、宜嚴查其是否有法官之資格、丙、宜考覈平日之成績、丁、宜詳核其素行、此爲最要而且重者也、蓋司法官爲辦理訴訟事件之官、直接關係于人民之生命財產者至巨、稍有不當、遺害無窮、必須詳加愼審、銓衡至當、殊不至有冒濫忝職之事、

（二）對于將任用者 對于既任者之應愼審選拔、業已言之、而于將任用時、尤應注意、綜其要點、子、須經過試驗、以確定其學識、丑、確定資格、以免冒濫、寅、宜規定實習期間、而便實地練習、卯、注意其身心之堅否、與其品行之優劣、此爲任用時應格外注意之事項尤有言者、即取材之道應求其寬、用人之道、應求其嚴、蓋不寬則不能網羅多士、不嚴則或不免冒濫、此爲各國取材之所同也、以上爲關於用人者、他若經費之確定、獄舍之改良、在在均關重要、如能按步做去、逐漸實施、最短期間、可見成效、況復有善隣之援助指導於前、我則遵循適進於後、一意改革銳意刷新、將來成一法治完備之國家、定可預卜、使西人不得再有所藉口、以云撤廢、又有何難語云、『事在人爲』、獵隊、撤廢能否達到目的、但看我之司法改革如何耳、（完）

中央觀象臺長 高橋司長兼任

中央觀象台長後藤一郞氏、自於錦州身故以後、該台長一席、虛懸多日、未得相當人選、今政府當局於前日正式、任命實業部總務司長高橋康順氏、兼任中央觀象台台長云、

發表煤油專賣法後 英美業者營業良好

滿洲國煤油專賣法已如前報由財政部發表雖有相當之反響、但調査在奉天之英美煤油業者之狀況、大體如左有極好之販賣狀態、

一、英商亞細亞煤油公司 該公司販賣煤油及機械油與蠟燭原料等最近之營業極爲良好、在沿線方面訂貨者甚多十月中總賣出數爲一萬三千六百五十箱、比今年七月頃之賣出增加一倍因此最近市價高漲每箱增加二十錢、

一、美商德士古公司 該公司販賣煤油機械油等但今年大體被蘇聯日本品所壓迫營業頗爲不佳、但至最近奉天沿線訂貨者增加在十月中總賣出數爲一萬一千七百箱價格達八萬一千九百元、此與上月比較在價格上增加一萬二千元、

白海沿岸 造成八個飛機場

【列寧格勒電】白海沿岸八個航空根據地已經造竣、自此飛機可在白海全岸偵察、探尋海狗、偵察之後即開去打

大亞洲主義與中日提携（一）

郭階仙

第一章 概論

戰爭、是人類一種自然現象人類因爲繼續生存的關係、所以不能不尋求適宜的環境但是世界人類很多、彼此都要圖謀合於自己生活的環境、因而其中觝觸機會、當然要免不掉的、一經觝觸、便起爭鬪、換句話說、也就是人類每日生存、世界的戰爭、也就每日去表演、不過因爲人類進化物質文明的關係、所以他用戰爭方法和現象、也隨着時間的不同、戰爭的團體、也一天比一天擴大、上古時代、人類生活狀況、是極簡單的、除却覓食以外、無所作爲、並沒有社會組織和團體的關係、那時候所說的戰爭、不過因爲爭食、而發生的個人衝突、他的武器、以石相投、這種個人衝突、以石相投、實在是現在的飛機大砲毒瓦斯……等的戰爭基原、以後人類生聚日衆、相互的關係亦日切個人獨立謀生的力量、當然感覺到一天一天的單弱、所以漸漸的由獨自覓食時代、而入於聚衆同居時代、雜形的人類社會、因而發現、這時候所說的戰爭、便進化到團體和團體戰了、現在的民族—國家—種族的分斷、相互的劇烈爭殺、當然是由於這種雜形社會團體的發軔、團體生活裏面的事務、自然比以前繁雜、個人相互的交往、當然隨之擴展、其中個人相互維繫的力量、勢必求其增大、那麼小團體一定不能存在、於是相同的種族、因爲習慣風俗生活都有相近的特點、他們便就近互相結合、變成較大的團體、這較大團體裏面的人、分子一定不齊、他的事情、又勢必雜進復雜、所以這團體、怎樣可以生存、怎樣可以不發生內亂、怎樣可以抵當外來的勢力、在在都是這團體必要解決的問題、那沒對內的政治、和人民生活的需要、對外的交涉、和向外發展的方策、必須一一的研究切合適當的方法、去圖謀可以永久適存於世界、這種現象、就是所謂民族國家種族的結合但此種組織、我們以歷史沿革的眼光、詳細觀查、並不是人工的、乃是自然的、同種人類、集在一起、不同的勢必和他對立、因爲這原故白色種族、所以多半集結於歐洲大陸、黃色種族、所以集結於亞洲、其餘少數紅黑機各色種族、或集結於美洲非洲……各地、都是以地勢不同、種族各異、所以才表現出天然的分隔、絕對不是偶然的、實在是自然的象徵其中的權威、吾人決不能忽視的、進言之、吾人必須依這自然的權威、擁護自然之團體、力求同一種族的存在互相團結—排除外力壓迫—發展—永久適存於世界、那麼亞細亞洲、是我們黃種人祖宗爲子孫遺留下來的生活基本土地、我們應當根據祖宗的宏基、互相團結、相親相愛、本着共存共榮的宗旨、無使外力加入、侵害我們的平安、—分明亞細亞乃亞人的亞細亞—亞洲的事情亞人管理之—亞洲之天產亞人利用之、其中雖有國籍的不同、强弱的不等、反目紛爭諸種現象、那全是內部的小問題、假設若能互相諒解、互相尊敬、沒有不能解決的、况且我們亞洲的沿革由形式上推求、當初也是由個人—團體—國家循着這條徑路而成的亞細亞、由實質上觀查、亞洲的人類、雖然分中國日本滿洲國土耳其暹羅蒙古朝鮮阿拉伯……等等的國家或區域、但都是黃種人、並且我們生活習慣、和文字等、相同的特點很多、所以在地球上屹然成了一個很大的團體—『亞細亞洲』我們主張『大亞洲主義』純是本着自然趨勢、站在世界潮流前面的路線上、用較比光明正大的眼光、本着人類道德的根本、領導我們東方的同胞—捐除內部的小忿、統一我們整個的思想、增加我們生活實力、然後和那目無其他人類的白色人、爭那自由—平等—久存、

亞洲位置、恰在北溫中部四接歐洲東隔太平洋與美洲相望、西南隔紅海與非洲相對、面積大約佔二百萬方里以上、人口約佔世界的人口二分之一、物產豐饒、民性强悍、並且開化最古、歐美人衣冠文物、却已老早具備、在穴居野處的時代、亞洲人蒙民族的驍勇、武士道人的强悍、尤爲世界所稱道、當蒙古强盛的時代、横掃歐亞勢如破竹、歐洲人現在尙有『黃禍』的印象、由此可見我們黃種人、並不劣於白色人倘使我們團結、排除私見、實在是很有希望的、

通俗演義 覺世奇談【一〇九】

清溪道人編次　冲和居士評校

第二十三回 惡公子見財起意 老閣黎直口訴冤

三

此時瞿琰坐於民快肩上袖手旁觀、誰人諒到是這小孩子射的？虞候稟道『來往人衆錯雜、難以尋獲、相公暫且回衙、單就這二人身上追究放箭兇徒、自有下落』那官人依允、奈負疼不能上馬、從村口僱了一輛車兒安臥了、軍後帶着關赤丁二人、虞候等簇擁、一直入城去了、有詩爲證、

神猴玉璽鬪奇觀、惹遇貪夫搆釁端、猿背漫舒弓滿月、暗教豎子下雕鞍、

且說瞿琰回廟、當晚住持和尚陪吃晚餐、譚起日間關赤丁和貢祿、賽寶被害一事住持合掌道『阿彌陀佛！那二人的寶貝、決非容易得來被這沒天理的官人瞧見、强奪了去、又扭做賊論、看的人誰不懷忿？老僧年過七旬這一點三昧火久已無焰、今日見了這个不平事、不覺焰騰騰復從眼眶裏燒將出來、忽報道那厮被一箭射倒、猛然心坎上冷了一下、適對小徒說、那枝箭是一盃甘露、澆滅了老僧不平之火、阿彌陀佛、來往燒香的男女、誰不道一聲稱消、天眼裏放下箭來、可惜射不了那厮、關赤丁等兩條性命、穩取斷送在他手裏！』瞿琰道『這官人是甚縉紳？依勢害民！州縣官員、何不參究？』住持伸舌道『我的爺呀！誰敢虎口上持鬚？老僧不講、小相公也不得知、這官人姓印、名崖、住于本城奎德坊下、他父親印斗、敦厚成家、不出天亡、他即過房與嬸親叔父印戟爲子、那印戟少年曾讀幾行書、亦有膂力、精通弓馬、善於騎射、奈因命蹇無成、債負逼迫、每欲尋一自盡、友人勸道、看君材藝似非落薄者、當今之世、宦竪有權、孰不富貴、兒欲自盡不如閹割、萬一得生、亦能致身榮顯、何苦如是？印戟依言、暗行閹割、幾死復生後入權常侍門下供役、數年之間、歷陞當朝秉筆、皇帝老子、特恩寵用、這印崖依着他權勢、縱性橫行、奸淫借竊、無所不爲、他初時强奪關赤丁等寶貝、不過見財起意、或有償半價放還之理、今被射了一箭、恨入骨髓必送入州縣中懲治、那讀書人誰不要官做的、敢不惟命是從、故老僧預知那二人性命多分難保』瞿琰聽了、愀然不樂、嘆息道『豎子橫行物議何在？』不覺伸腰呵欠住持道『老僧多言、反累得相公疲倦、請安寢吧』即起身出房去了、瞿琰事感於心通宵不寐、坐待天曉、取一錠白銀、酬謝主持、作別回衙龍氏細問廟中勝槩、瞿琰把禁香士女繁衆、宙麗景象、逐及諸物聚會、大後對劉仁軌對關赤丁二人玉璽赤猴賭賽、印是恃强奪寶、不忿放箭情狀一說了、劉仁軌縐眉道『唉！吾弟又去生事？他人也告訴一遍、與汝何干？倘一箭射死那人、我這前程、豈不送在您手』

本日二大張

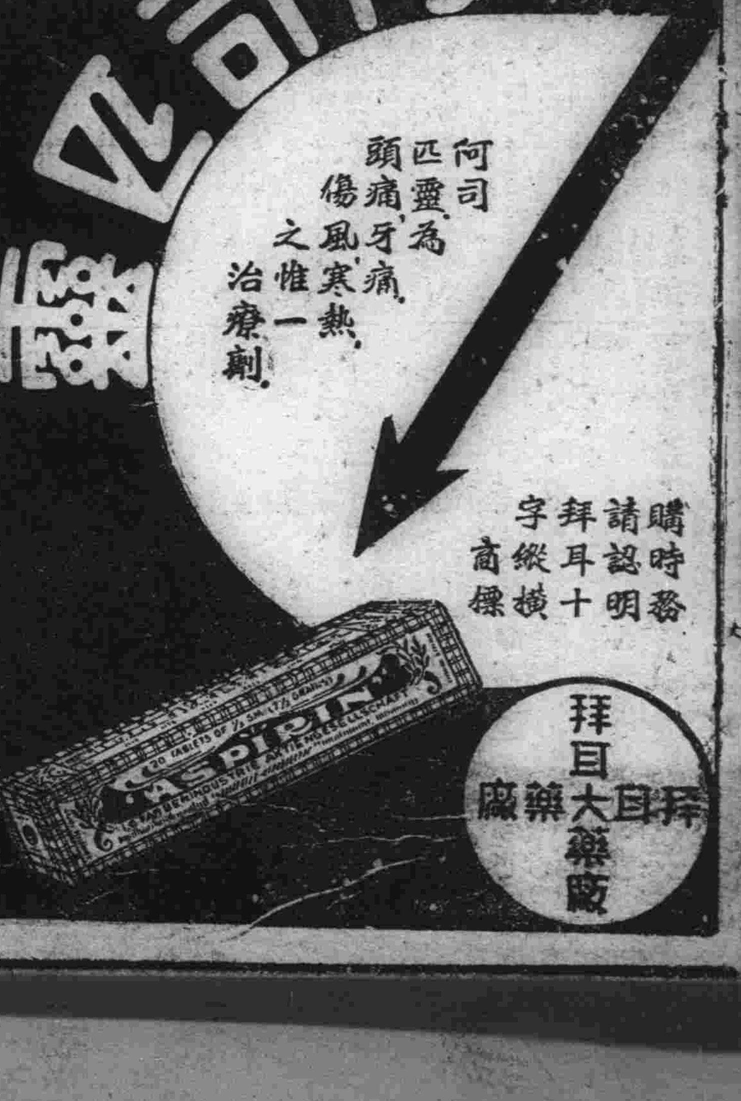

冬季 皮帽皮張大廉價
啓者敝店爲多賣的主義所有各種皮帽皮領大宗美北水獺一律賤賣以酬主顧特此敬遇
專門帽品樣新工堅物美第一家
奉天中街路南樓房 暫借滿電二三四七
本店係慶豐潤同人技師從新換東組織的
潤記帽店啓

今有房兩間寬闊淸潔暖牆等等俱備座落頭道溝東二條通七十四番地有願租者請來本處或日本橋通廿二號邊特兒弟商店接洽可也

營業種目 厚底織襪機、單底織襪機、腰機、毛衣機、手套機、兩頭平板機、各種針織機具全、各種襪針、毛衣針、手套針、兩頭針及針板
詳章函索即寄
安東縣新安街 德利祥襪機製造廠

社員招募
及招聘外縣支處長（但一縣一名滿洲人）
資格 中學校畢業（或有同等學力者）
年齡 自廿一歲至五十歲
現於社會奮鬪活動有志者可携帶履歷書面議可也但能相當活動者每月收入百元以上
但外縣駐在社員希望者履歷書及附貼添三分郵票問議時則迅速答覆
新京大經路四十三番地
大藏大臣認可 日本厚生株式會社滿洲總監督所 日電五五四八番 滿電三三三四番

招募汽車學生
養成駕駛汽車之優良技術者
新學期開始 特別隨致隨收 開校紀念學費有大特典
△本校之特長
◎實習教材豐富實習用車多數◎實地駕駛練習場完備
◎本校負有獲得汽車司機許可迄於介紹就職之責任
△指導懇切有寄宿舍分文不取、用滿洲語教授
△本校之名譽…滿洲國陽藩廳考試汽車駕駛員此次預定在本校實地駕駛練習場舉行之
◎志願駕駛汽車者請先來本校參觀其教授之優良設施之完備與夫多數學生之練習場一見便知！
△擅此技術者可免失業速來解決汝出路之第一步驟
奉天商埠地三經路八緯路角
公認 東亞自動車學校
另有簡章函索即寄

一律八扣
維一和鐘表眼鏡行
十一月十日起 星期三 開幕 大廉價
本行自運歐美各國眼鏡原料國產水茶墨晶美國克羅克司鏡片自能機磨配光各種新式鏡架應有盡有特別價值從廉決非其他商號所能比擬各界諸君及仕女們如感眼疾苦腦可速配副對光眼鏡以免妨碍公務歡迎參觀以考言之不謬試驗虛實耳

事務所遷移廣告
現在本事務所遷至新京朝日通五十九番地領事館門前照常辦公特此聲明
新京朝日通五十九番地領事館前
律師 引地寅治郞

齒科
大同醫院齒科室
新京大和通一八（吉野町四丁目派出所前）
診療 由午前九時起至午后七時止

三週紀念招免費函授生
在此三年內各埠學者因貧無力曾來函請求免費者及現在擬學新式賬簿而收入低微者請勿失此良機函索章程暨免費入學證請附郵票四分寄新京滿洲郵局私函信箱第二號即寄
駐京 大連銀行簿記講習會啓

我國政治劃期的改革
內定新任十省長人選
十九日午前十時在國務院開協議會
鄭總理訓示「我國政府施政方針」

行政區劃改革之十省省長、已決定、昨日發表如左、
奉天省長 葆康(現民政部次長)
吉林省長 李銘書(現吉林民政廳長)
濱江省長 呂榮寰(現任北滿特別區長官)
龍江省長 孫其昌(再任)以上特任
錦州省長 徐紹卿(現奉天實業廳長)
安東省長 王滋棟(現奉天省參事官)
三江省長 金名世(現吉林警務廳長)
黑河省長 鐘毓(現任黑龍江民政廳長)
間島省長 蔡運升(現北鐵監事)
熱河省長 劉夢庚(現哈爾濱工業大學校長)
以上簡任一等
濱江省長呂榮寰氏兼任北滿特別區長官

十二月一日實行新設十省制以期行政之確立、政府於十九日午前十時在國務院會議室召集新十省長、並由鄭總理及各部大臣、遠藤總務廳長列席、舉行第一回省長協議會、由鄭國務總理授以任命省長之內命、再訓示「滿洲國政府之施政方針」並作實行新省籌備事務之協商十時卅分由臧民政部大臣偕同新十省長進宮謁見、蒙聖訓後敬謹退下、

各省廳長亦經內定
新行政區劃之新省長內命十九日已發表如上、新設各省首腦部大約內定如左、

奉天省 省長、葆康(民政部次長、特任)總務廳長、久米成男(留任)民政廳長、劉負初(民政部秘書廳長)警務廳長三谷清(留任)實業廳長曹承宗(奉天省公省秘書處長)教育廳長韋煥章(留任)

吉林省 省長、李銘書(特任、吉林省民政廳長)總務廳長、三浦鉄郎(留任)民政廳長、趙汝楳(吉林實業廳長)警務廳長、河內四郎(黑龍江省警務廳長)實業廳長、羅振邦(吉林公署秘書處長)教育廳長、張書翰(留任)

濱江省 省長、呂榮寰(北滿特別區長官、特任)總務廳長、金井章次(地方制度調査委員)民政廳長、葆康(北滿特區地畝處長)警務廳長、赤澤辰三郎(憲兵大佐、齊齊哈爾憲兵隊長)實業廳長、慶山(實業部理事官)教育廳長、梁汝襄(留任)

龍江省 省長、孫其昌(再任、特任)總務廳長、永井四郎(留任)民政廳長、陳紫瀾(黑龍江省參事官)務務廳長、前田良治(憲兵中佐、平壤)實業廳長、盧元善(留任)教育廳長、王賓章(留任)

安東省 省長、王兹棟(奉天省參事官簡任)總務廳長引宮秀夫(熊本縣內務部長)民政廳長許桂恒(瀋陽縣長)警務廳長連修(愛媛縣警務部長)實業廳長崔模(實業部理事官)教育廳長未定、

黑河省 省長、鍾毓(簡任、黑龍江民政廳長)總務廳長、成澤直亮(朝陽辦事處長)民政廳長路三銓(黑龍江省秘書處長)警務廳長、大園長喜(哈爾濱警察廳特務科長)實業廳長(缺)教育廳長(缺)

錦州省 省長、徐紹卿(奉天省實業廳長、簡任)總務廳長皆川豐治(總務廳人事處長)民政廳長、馮廣民(錦州縣長)警務廳長大坪保雄(山口縣警察部長)實業廳長林丙炎(實業部理事官)教育廳長魏象賢(文教部事務官)

三江省 省長、金名世(簡任、吉林省警務廳長)總務廳長、樋口光雄(北滿特別區參事官)民政廳長、榮孟枚(吉林參事官)警務廳長、對馬白之(憲兵中佐、弘前)實業廳長(缺)教育廳長、王子衡(總務廳人事處理事官)

間島省 省長、蔡運升(北鐵監事、簡任)總務廳長、松下芳三郎(總督府事務官)民政廳長金秉泰(吉林延吉辦事處長)警務廳長、吉村秀藏(吉林延吉辦事處事務官)實業廳長(缺)教育廳長、袁慶清(參議府秘書官)

熱河省 省長、劉夢庚(哈市工業大學校長、簡任)總務廳長、中野虎逸(留任)民政廳長、恩麟(留任)警務廳長、小林義信(留任)實業廳長邵麟(留任)教育廳長、申振光(留任)

新任各省長覲見 皇帝陛下
訪問關東軍司令官

新任奉天省長葆康等十人、於十九日上午十時集合於國務院總務廳會議室、十時半參入宮內府、覲見皇帝陛下、退出後、復齊返國務院會議室、新任各省長等、以十二月一日之新省事務、即將開始、故對鄭總理大臣、請示機宜、當有鄭總理大臣、民政部臧大臣之訓辭、並國務院總務廳長遠藤氏之致辭、午十二時半、赴民政部大臣在大和旅館之午餐會、下午三時拜訪關東軍司令官、下午六時半、赴軍司令部之招待宴、去軍司令官邸云、

新任十長省省在國務院攝影

前排中間孫其昌氏、其右後呂榮寰氏、呂氏之後劉夢庚氏、劉氏之左蔡運升氏、蔡氏之前金銘世氏、金氏之後鐘毓氏、鐘氏之後王滋棟氏、左列第一李銘書氏、右列第一徐紹卿氏、其左后葆康氏、最前列中間鄭大臣、其右遠藤總務廳長、鄭大臣之左後方臧民政部大臣、

軍政部規定 醫事統理

軍政部近經規定、衛生及醫事之統理、已通佘所管各機關知照矣、軍政部醫務課、禁衛步兵團騎兵第一旅、新京砲兵隊新京軍樂隊、憲兵司令部軍用通信處新京被服支廠第一軍管區司令部、軍醫處中央陸軍訓練處、奉天軍械廠、奉天被服廠、第二軍區憲兵隊、奉天通信支處、第二軍管區司令部、軍醫處憲兵訓練處、第二軍管憲兵隊、吉林軍械支廠、吉林通信支處、第三軍管區司令部、軍醫處第三軍管區憲兵隊、齊齊哈爾軍械支廠、被服廠通信支處、第四軍管區司令部、軍醫處軍醫養成處、憲兵隊通信支處、被服派出所、第五軍管區司令部、軍醫處憲兵隊、承德通信支處、

張海鵬氏辭去兩兼職
熱河警備司令官
將由王軍政次長接充

關於新省區劃分後、新任省長、業經發表、已見另條、示聞兼任之熱河省警備司令官張海鵬氏、已辭去省長及司令官等兩職、專一供奉皇帝陛下、擔任侍從武官長之一席、至於該熱河警備司令官、聞將由軍政部次長陸軍中將王靜修氏接充、其次長一席、則由軍政部郭參謀司長繼任、其參謀司長之缺則由現任之熱河警備司令部參謀長接充云、

豫算問題停頓模樣
閣議延期二日
岡田首相決增稅

【東京十八日電】政府於十九日開第二次豫算閣議豫定審議災害對策豫算及一般豫算之復活要求、大藏省與各省之事務的、政治的折衝、而至十八日正午、大藏省與各省之事務的折衝無進展、故十九日之豫算閣議雖開、決定大綱固不待論、而豫算編成恐有遲延、岡田首相與藤井藏相、蹉商結果延期二日、其間大藏省與各省急於事務的折衝、同時藤井藏相亦與後藤內相、林陸相大角海相等亦行政治的折衝、內田鐵相等亦行側面的工作、大體已有眉目、二十一日開第二次豫算閣議、決定該豫算、並決定一般會計豫算之大綱、此二日間事務的政治的果能進展與否、視爲延期豫算編成當有相當停頓云、

【東京十八日電】岡田首相於吉田書記官長、探聽各省之意見、結果、決意同意利得稅、十九日開始之豫算閣議、爲閣內之徵集、決意觀大勢而下裁斷云、

對於增稅
日內閣無異論

【東京十八日電】臨時利得稅決定之際、事財界爲大增稅之前驅、以通貨縮減之轉向現出人心之恐怖、而藤井財政之全貌漸明、財界安定、內閣之床次內田兩相等反對增稅之急先鋒、亦有順應大勢之形勢、閣內創設利得稅依社會均衡之原則上、不得已達於結論、

諮詢樞府後斷行
廢棄華府條約
日美開第五次會談

【東京十九日電】倫敦軍縮豫備交涉、目下與英美兩國代表銳意交涉中、日本政府、頗重視其趨勢、關於廢棄華府條約事已經廟議決定、並得元帥會議及海軍軍事參議官會議之承認、斷行通告之諸手續、只待再經樞密院之諮詢十九日廣田外相與岡田首相會見、將其後倫敦豫備交涉之經過、詳細報告後、特就廢棄華府條約及諮詢樞密手續作種種重要協議、結果政府大體於本月中、諸諸閣議、行諮詢樞府手續俟得有可決、即於適當時期斷行通告廢棄云、

【倫敦十八日電】第五次日美會談決定十九日午後三時半在英首相官邸開會、

小林中將抵哈

【哈爾濱十九日電】前駐滿海軍部司令官小林省三郎中將爲對在哈日滿各機關辭別乃於本日午前九時二十分乘飛行機抵哈、聞當時有千葉防備隊司令、黑木海軍特務機關長〇團慕僚及其他多數日滿官民前往歡迎云、

日本內相
或提出辭表乎 其進退可注目

【東京十八日電】關於桐生市鹵簿誤導失態責任之歸趨、對於後藤內相之可否議論喧騰、至十八日拜命鹵簿前驅誤導御巡路之田本警部引責自戕、衝激政府首腦部而不能深憂惜之也、即本田警部之自戕乃離法理而爲德義上之問題、深刻化而來者也、後藤內相、依然以內相臨議會時、於攻擊之矢更加拍車延之更恐有責問政府責任之事態、故後藤內相或亦不提出辭表乎、此後藤內相之態度頗可注目也、

日本主張不見容時
準備此後應付方策

【東京十八日電】豫備會談、已入於第五週、日本政府、本於電訓松平大使之主旨而期待新協定之成立、但如與英美主張根本上對立、而日本主張不被容納時豫想對此準備之方策如左、

一、軍備實質的均等之主張如被容納、則執不拘泥形式之決議式宣言之立場、但萬一主張不見容納時、會談不能繼續、而或成事實上之決裂、則始終不捨軍縮之希望、避免決裂之形式而提倡仿經濟會議之前例無期休會、

一、以華盛頓、倫敦條約當事國之日英美法意五國共同宣言之形式聲明之、同時不捨棄軍縮之希望、大體上仍繼續會談、一方由軍縮委員會組織委員以新方式之檢討及上述五國宣言之形式而聲明在華盛頓倫敦兩條約滿期之一九三六年末以前、嚴守條約、不作建艦競爭、

軍縮會議目前兩大問題
廢棄條約與涉及政治
美政府焦慮、擬講求決裂後之對策
四國條約之繼續又生問題

【東京十八日電】十五日美國代表部、向英國提議、協商華府條約廢棄時、列國所取之處置、且於此際之會議不限於純粹海軍問題、勢不得不附加涉及於政治問題、美政府接此報告、今後當從事考究、美政府因代表部之報告、頗傾於悲觀、似已講求決裂後之對策、華府條約廢棄後、四國條約之存續又如何、亦一問題也、

各省省長署歷

滿洲國自十二月一日起、劃分新省區、其省長人選、業如另條所載、此次中央當局對於選擇新省長、完全以人才爲第一主義、故新省長之經歷如何、爲一般所注目、茲調査如下、

奉天省長葆康

葆康現任民政部次長、今繼臧式毅後任奉天省長、建國以來、葆爲臧之良輔、擘畫多端、活躍於過渡期中央政界、頗能盡其職責、今任各省中第一位之奉天省長、由其個性手腕、人物等言之、均可謂人稱其職云、氏幼時即有志於軍人、蒙文中學卒業後、入奉天陸軍講武堂、受軍人訓練、卒業後民國三年任奉天督軍公署軍務課員、八年任軍械廠副官兵器科長、十年任東三省兵工廠副官、十一年任奉天督軍署軍務課長、奉天陸軍糧秣廠長、十四年任鎭威軍兵站總監、十七年兵站總監部結束、任糧秣廠長、以軍需最高首腦者見重於奮奉天軍內、民國十八年去軍籍、任中東鐵道理事會特別委員及東省特別區行政長官高等顧問、建國後以臧氏懇望任民政部次長直至今日、氏生於光緒十八年七月、年四十有六歲云、

吉林省長李銘書

熙省長部下甚多、共能繼熙而稱任吉林省長者、大有惟李銘書是屬之概、人心所歸有如是者、由王道主義具現者言之、氏又亦爲少有之人格、氏現年五十四歲、蓋漸入政治家之圓熟境者、氏與其他省長經歷之波瀾萬丈者不同、實一簡練之地方官、持重不苟、始終弗渝云、氏於民國元年奉天法政學校卒業後、四年任湖南長岳鎭守使署秘書、旋轉任黑龍江軍政兩署秘書、十年任吉林省森林局長、十六年任吉海鐵路總辦、二十年任吉林省公署秘書長、滿洲國成立後昇進爲現民政廳長云、

濱江省長呂榮寰

濱江省長呂榮寰氏奉天省撫順縣人、現年四十六歲、江蘇省立法制專門學校畢業后曾於奉天高等師範法制專門學校、工業學校等掌執教鞭、及後入律師界、民國六年被選爲奉天省議會第二期議員十一年任副議長、未幾即登議席、該年開會之華盛頓會氏爲東三省主席代表出席、十二年因解決中俄問題、被派遣赴俄外交官益加努力、及歸來中俄北京會議、充東三省委員長出席、及後則任奉天交通會議委員、奉俄會議委員長、對俄交涉幾肩於氏之一身、縱橫活躍、手腕靈敏、十三年任北鐵理事、十六年(昭和二年)進陞北鐵督辦、滿洲國建國後則任北滿特別區長官、兼哈爾濱市長、從來深悉對俄知識終使頑強之俄無何聲色、以及今日、其所以特任濱江省長者非偶然也、

龍江省長孫其昌

孫其昌氏於東京高等師範學校卒業後、即活躍於東三省教育、經黑龍江省教育廳長轉於吉林省擔當財政方面、滿洲國成立、在熙洽氏之下任財政部次長、有令名、大同二年七月、繼韓雲階之後就任黑龍江省長、十二月一日行政改革之際任爲黑龍江省長、

安東省長王兹棟

新設安東省省長、特簡任奉天省參事官王兹棟充任、王氏年甫四十有三、北鎮人、日本陸軍士官學校工兵科第九期卒業、長於日本語、精通日本事情、以大親家、見知於世、卒業士官學校後歸國任第二十八師參謀長、旋任徐樹錚西北籌邊使署參議及張景惠察哈爾都統參謀長第一次奉直戰後、張作霖聘爲陸軍中將、奉天陸軍整理處長與張學良意見不合受虐待、氏曾傷左腿因切斷之代以木足、旋即退隱、滿洲建國後臧式毅任奉天省長大同元年一月擢任王氏爲省公署參議繼進參事官、七月任奉天情報處長、雖病足而能勤勵公務、人品尤高潔清廉、實一公正理論家、又得乎中庸之實際家也、安東省政治前途、所望於王氏甚大也、

黑河省長鍾毓氏

黑河省長鍾毓氏、爲奉天瀋陽縣人、生於光緒五年(明治十二年)年五十六歲、光緒卅四年卒業於日本警監學校及法政大學速成科、民國三年任龍江縣知事、八年任黑龍江特派交涉員、十年任吉林警務廳長、十四年任吉林特派交涉員、十九年任濱江市政籌備處長、事變勃發即能精算過去、而參劃滿洲建國、大同二年推爲鶴崗煤礦公司常務理事、同年更任爲黑龍江省公署理事官民政廳長、拔擢至於今日、

三江省長金名世

新設之三江省長金名世氏奉天興京縣人也、生於光緒廿二年(明治廿九年)年卅九歲民國九年卒業於北京法政大學、二十年十一月任吉林省長官公署機要秘書、其後爲哈爾濱電學局總辦、大同元年任吉林省公署警務廳長、以至今日、其間於省內之治安工作、繼續其獻身的奮鬥尤以依蘭事件善後策、據理論與實際兩方面、爲幾多之重要獻言、此次選爲三江省長之席、悉由於以往之功績及非凡之手腕所致也、

間島省長蔡運升

間島省長蔡運升氏吉林双城縣人、生於光緒七年(明治十四年)五十四歲、直隸法政大學卒業後經北京政治會議議員、入實業界、由吉林永衡官銀號總辦、任爲吉林省實業廳長、認其有外交手腕、再轉入外交方面、爲長春交涉員、哈爾濱交涉員等華俄會議爲中國代表、倘嘗苦勞、其間不爲物動、確養其信念、外交界比較少之人物、在滿洲國難得之人才也事變後仍留於哈爾濱、爲北鐵監事、於北鐵之運用、對俄交涉之側面工作、有幾多盡瘁之處、此次改省權爲省長、而間島地狹、且向來以朝鮮人爲中心、問題多之土地也、建國後之今日、困難之外交問題雖然解消、而政治上仍有幾多之懸案橫於其間其圓滿之人物、關係於日鮮人方面、大可期待云、

熱河省長劉夢庚

熱河省長劉夢庚爲奉天海城縣人、年五十四歲、北平陸軍醫學堂畢業後、服務軍醫、繼充關內外往來直魯聯軍總司令部參贊、事變勃發即馳參滿洲建國、大同二年爲哈爾濱工業大學校長兼北滿鐵路督辦公署顧問、該氏在北滿多年通孫聯蒙古之事情、同時熟知關內軍政界之表裏、不多見之人物也、其拔擢爲熱河省長、共爲政今後當益多、於蒙古及華北方面之交涉、頗可屬望云、

錦州省長徐紹卿

新設錦州省長、奉天省瀋陽縣人、生於光緒十八年(明治廿五年)與安東省長王兹棟爲同年之四十三歲、奉天省立中學畢業後、即留學於日本、經金澤第四高等學校進昇東京帝大、爲農學部農藝化學科畢業之農學士、畢業歸國後、曾充東三省兵工廠技師火具廠長、事變後被舉爲奉天地方維持委員會員大同元年四月設置奉天省之時、即爲實業廳長、頗揮敏腕、此次行政改革又被特選任命爲錦州省長、聞氏素長於高爾夫球戲、人極快活、今後由山海關與中國河北省方面有交涉、定可大揮其手腕、頗堪期待云、

各地商況
十一月十九日

金銀

中銀收買產金價格(公分)	三圓二五
倫敦銀塊	二四片一六分九
同 遠卯	二四片一六分二
紐約銀塊	五四仙四分一
孟買銀塊	六六留比八分七
倫敦金塊	六六磅九志三片
紐約金塊	三五弗〇〇仙
上海標金	九八一元七〇
新京足金每兩	一一五、〇〇〇
新京紋銀每兩	一、六〇〇

匯兌
滿洲中央銀行總行行市

金票(每百元)	一一二圓八〇
鈔票 同	九五圓〇〇
現大洋 同	一〇〇圓〇〇
滙紐約 同	三二弗八分五
滙倫敦(每元)	一志三片一六分二
滙上海(每百元)	九九圓〇〇
滙天津 同	九九圓〇〇
美法滙兌	六仙九片〇分〇
英美滙兌	四弗九仙〇分〇
美日滙兌	二九弗〇〇九仙
中美滙兌	三四弗〇〇仙
上海英滙 賣	一志四片四分一
上海英滙 買	一志四片四分五
上海美滙 賣	三三弗八分七
上海美滙 買	三三弗六分五
上海東滙 賣	一一六元三五
上海東滙 買	一一六元六五
神戶美滙 賣	二九弗〇分一
神戶美滙 買	二九弗八分〇
神戶英滙 賣	一志二片三分三
神戶英滙 買	一志三片〇分〇
大連滙上海	九四元六五〇
大連滙煙臺	九四元六〇〇

錢鈔
城內現行

國幣每元合金票	一元一二八
國幣每元合鈔票	九毛二三
現洋每元合國幣	一元
金票每元合國幣	八毛八六
鈔票每元合國幣	一元〇八四
鈔票每元合金票	一元二二三
金票每元合官帖	四百四十三吊
鈔票每元合官帖	五百四十二吊

金融市場現行

鈔票對國幣

	本日午前	昨日午後
開行	九二、二五	九二、二五
大價	九二、二五	九二、二五
小價	九二、一〇	九二、一〇
下市	九二、一〇	九二、一〇
交數	二萬三千	一萬八千

金票對鈔票

	本日午前	昨日午後
開行	一二三、一五	一二三、一五
大價	一二三、一五	一二三、一五
小價	一二三、一〇	一二三、一五
下市	一二三、一〇	一二三、一五
交數	一萬一千	三千元

頭道溝取引所

金票對鈔票 十二月十三日

	本日午前	本日午後
開行	一二三、二五	一二三、五〇
大價	一二三、九〇	一二三、五〇
小價	一二三、四五	一二三、九五
下市	一二三、六〇	一二三、九五
交數	三萬七千	七萬五千

鈔票對國幣 十一月廿八日

	本日午前	本日午後
開行	未	未
大價	……	……
小價	……	……
下市	……	……
交數	安	安

▲安東▼

國幣對金票 十一月廿八日

	本日午前	本日午後
開行	一二三、七〇	一二二、八〇
大價	一二三、七〇	……
小價	一二三、〇〇	……
下市	一二三、〇〇	……
交數	四萬四千	……

同 現行 一一三、四〇

▲哈爾濱▼

國幣對金票 現行 一一二、八五

▲大連▼

鈔票對銀大洋 現行 九九、〇〇

▲大連▼

金票對鈔票 十一月廿八日

	本日午前	本日午後
開行	一二三、二五	一二三、六五
大價	一二三、一〇	一二三、二〇
小價	一二三、一〇	一二三、九〇
下市	一二三、四〇	一二三、一〇
交數	三四萬元	七五萬元

同 現行 一二二、一〇

▲奉天▼

國幣對金票 十一月廿八日

	本日午前	本日午後
開行	八八、七〇	八九、九〇
大價	八八、八〇	八九、一〇
小價	八八、四〇	八八、六〇
下市	八八、八〇	八九、〇〇
交數	二萬元	一六萬元

同 現行 一一二、六〇

國幣對鈔票 十一月廿八日

	本日午前	本日午後
開行	一〇八、五五	一〇八、七〇
大價	一〇八、七五	一〇八、七〇
小價	一〇八、四〇	一〇八、五〇
下市	一〇八、六〇	一〇八、六五
交數	四萬元	八萬元

同 現行 一〇八、五五

商品

印度棉花

邊羅吉印	二二五留比
卜高魯印	一三九留比
沃謀拉印	一八〇留比

▲大連▼

豆餅(一塊鈔票價)

現行	一、二二五
十二月卯	一、二三〇
一月卯	一、二三五
二月卯	一、二三五
三月卯	一、二四〇
四月卯	一、二四〇

豆油(一箱鈔票價)

現行	九、二五
十二月卯	九、四〇
一月卯	九、四五
二月卯	……
三月卯	……
四月卯	九、七〇

米糧

▲新京▼

大豆(定期混合百斤價 現物一石價) 現行 ……安〇車

高粱

現行	三、〇三〇
一月卯	三、〇四五

城內米糧現行

紅糧	八角八分
秫米	二元二角
小米	一元六角
粳米	二元八角
吉豆	一元五角
小豆	一元四角
稻米	三元八角
元豆	一元二角
豆餅	三角九分

▲大連▼

大豆(百斤鈔票價)

帶皮	三、七三
十一月卯	三、七二
十二月卯	三、七一
一月卯	三、七八
二月卯	三、八一
三月卯	三、八五

高粱(百斤鈔票價)

現行	二、九〇
十一月卯	二、九〇
十二月卯	二、九一
一月卯	二、九五
二月卯	二、九八
三月卯	三、〇一

▲哈爾濱▼

大豆(一布特國幣價)

十一月卯	一、六七〇
十二月卯	一、六八〇
一月卯	一、七〇〇

小麥(一布特國幣價)

十一月卯	一、四五〇
十二月卯	一、四八二
一月卯	一、四八五

大同報各地版

同善堂內事務革新 增加經費開闢工廠
于堂長任未之餘績

【奉天訊】奉天市內慈善機關歷史最深遠及範圍最大者，要以市屬同善堂為著，該堂創設於前清朝光緒十六年，經盛京定將軍安，委高州鎮總兵左冠廷所辦理，垂於今日，已具有四十年餘之歷史，救濟老幼貧苦之人，為數達十餘萬人，其經費之仰賴，多係士紳捐助者，由各種經費節餘之下，購買房地產業，作為救濟基金，遂淡經費，已至於現在，詎謂該堂當事變之前，所有經費收入，頗可敷用，自事變後房地租價一落千丈，甚趨於無法維持地位，於大同元年，由市政公署，出補助金，方賴以辦理，在大同二年五月以前，每月僅收入房地租金三四千元之譜，彼時有市署補助費相用維持，及大同二年五月于堂長接事，入手整理之下，該堂大覺困難，蓋因當事變之際數月中幾易堂長，致將該堂內事務，擾亂無序寄居該堂內之老幼貧困孤兒寡婦，竟有不得及時衣食者，至於一切產業經歷任堂長，忽略從事，甚有茫不知所以者，房場地失，損屑不知多少，該堂長屢次竭力整頓，月間收入由三四千元遽增至六七千元，當時市署以該堂經費較裕，將補助費逐漸取消，以其自有經費，勉強支持，於去冬結算，尚有盈餘，乃將前任堂長王宗承任內，息借中央之款，一萬八千餘元，掃數還清，並在于洪屯買土地一百卅餘畝，作為義地，本年夏間，又以節餘經費翻修堆場不堪之房屋三十餘間，該堂前數年之時，曾有瀋海路股票一百九十餘股，歷任交接，均未列入卷內，該項股票，不知於誰任失落無存，于堂長力為査找，方得頭緒，已請求瀋海鐵路局補發矣，此無形中增加財產八九千元，其餘如收容人之待遇，無不改善，衣履飲食，均為進步，該堂附屬之貧民工廠，於去年增加資本萬元，除原有建築木漆地氈等料外，並又增設印刷工廠，新收工徒，以免無依之人，流離失所，其舊有醫院改設診療所，無料收診貧民，此兩項事，均將開辦矣，該堂長當茲將行轉任之期，特將一切任內治理之事，使各界根本明瞭，並希未來之事，得一般善士扶助，使老幼貧苦得所依賴誠為奉市中貧民之幸運也，

【又訊】同善堂近來參觀之外國人士頗多，素抱慈善心腸者莫不予以捐助，以是近來該堂每月頗加收入，詎聞該堂長云，此項收入臨時捐款無論多寡，均作為永久基金不列花費之內云、

金融合作社將成立

【西豐】七日由奉天省公署派來囑託員，李樹生，到此西豐，設立金融合作社，該李氏抵縣後，急力籌備一切，預定十六日在縣公署內，開組織會云、

公衆汽車 撞傷軍人

【奉天訊】市內公共汽車公司第二百八十四號汽車，司機李學超車掌劉忠志，於前日午後三時許，正操車由大南關往大北關行駛之時，行至大北關橫街，該司機未加注意，將一軍人撞倒，司機車掌面慌失色，急下車扶起，見被撞者左膝蓋有皮破傷一大塊，乃抬送附近之康民醫院診視，該軍人乃北大營騎兵第一團一營三連給養兵士名宋述成，當日因趣車拉給養品，而被撞傷云、

慶祝建省 辦法草定

【延吉訊】為慶祝間島省公署之開設，迭經鐵日鮮各方之折衝，十六日復假商會協議業行草定具體案四項，一，該日晝間，全市居民，及小學學生，舉行持旗游行，二，夜間亦如晝間，舉行提燈行列，三，各衛要地點，均懸燈燭，以表紀念祝賀，四，各衛要地點建立松樹門，臨時並擬街頭增加電燈，以誌隆重之慶祝云，

師中校長 撤職

【突泉】縣立師中校長，孫立奇，因辦事失宜，昨由當局發表將其撤職，遺缺為節儉經費起見，暫行停補，即以該校訓育主任，張禹斌兼代，又訊該校與縣立第一校，在一院內又撤教員二人，遺缺亦不項補云云、

自轉車竊盜團
日警署努力一網打盡 巨團首兩名已被捕獲

【奉天訊】奉天市商業交通之盛，全國之地，無與比者，以車輛計之，汽車達千乘，人力車兩萬餘輛，馬車兩千餘輛，自轉車則多至十萬數，因市內交通之多，故從中誘出一般不良份子專為竊人力車或自轉車者，奉市中每日均有此種警報，由此可足見對於此種竊匪，有暗中操縱者，不過一時不知彼等下落，難以破獲耳，在瀋陽警察各署中，偶有捉獲竊犯，亦僅不出共有無背幹，日警署長對此事甚為注視，乃聞附屬地警署中，近偵得竊車匪團之幹部，捉獲巨首王金發，雀華龍二名，該警署為一網打盡之計，連日猶在偵探彼輩之巢穴中，從此關於車輛之安全，可有不顧及之憂云、

賀局長 整頓稅收

【肇東】滿洲國施政方面均重實在，免除一切虛浮，於是上行即可下效，肇東稅捐局長賀福壽氏接任伊始，對於稅捐進行力加整理，近更派委員嚴查各商號所貼之印花是否相符，有無偷漏地步，復又粘貼佈告曉諭商民，此後借據執照房地契約均要貼足印花，不准擁塞，而賀局長以是整理稅收，前途諒能起色也云、

撫順記者 教育參觀團 第二日行程記

【撫順訊】月之十三日午前八時，本團同人，循例出行，按照固定程序，先到縣立女子師範學校，至時承該校校長周子明先生之迎逆，將相入室，略談片刻，由周君告以該校創闢，及歷程上之情況，漸次發展之經過，由民國十七年成立後，學額僅三十名，已增至八十一名，中間幾經波折，並理想中之幼稚園之創辦，奉因事變未果，主校亦險未崩潰，此次新國家成立後，由周君努力經營之下，始獲如此之顯著成績耳，繼之參觀各教室教法，又承該校長指導之下，得覽遊藝室，作品優秀，觸目……**琳瑯**……旋復歸客廳稍息，即轉去女師附小，至時將十一時許，主任姚濬哲先生，備道寒暄，譯蒙招待之下，並告以該校之創始，經過，設備，編制，教法，訓練，養護，經費，學額，等項（容日詳刊）十二時參觀全校生二百八十五名之午會，訓練課目，為普通校所採用的丹麥操，併由本團代表楊天愚先生致詞畢，參觀成績室，諸教室等，以時間關係辭出，又匆匆轉赴私立平民學校，該校之設備極為不堪，經主任邵世文先生談及，本學期學生僅三十名，常年經費不過七百元，恐猶未能按照應付，遇轉維艱，謂將來擬事擴充，另選適當校舍，重新整頓添招學額，但未知果如所言者否乎，衛生方面，尤其是不堪言狀，馬棚猪圈，雜處於幾方米突之隘狹小院內，不但陰雨天氣，穢氣難聞，而平時院內亦無立足地，如此……**辦學**……教育前途，其殆歟，望該校董大發善提之宏願，好自辦理，不特莘莘學子，得荷培栽，即本團同人等，亦願引領相盼，同時更冀教育當局，予以督促極積進行，尤為深望焉、

【撫順訊】太縣各報記者同人等，鑒於教育事業，極形進展，過歷上亦日新月異，為求澈底明瞭及觀光俾資借鏡計，是以有記者教育參觀團之組織，並承教育當局之贊助及指導，於月之十二日午前八時按照規定日程開始出發，由撫順民報楊編輯長統率一行，諸同志等，首造縣立第九高小學校，彼斯時也，而教育局所派遣之指導者，禮教股長佟子彰先生，已預候多時矣，遂魚貫入於接待室內，略事寒暄後，蒙該校長佟鏡潔先生誠摯招待之下，並告以該校之過歷沿革大致，以及校務之狀況，教學之方法實施各方案等歷歷如畫，惜掛一漏萬，未能即時詳載，容日再行分晰披錄，僅就所觀略誌一二而已，九時三十分鐘即參觀全體生八四六名之朝會訓練課目，為法令所規定之丹麥操，純熟，整齊，而活潑，頗為可觀，當可預定為理想中之新國民的健康途上一曙光，後由該校長佟鏡潔先生之介紹，本團代表楊天愚先生致答謝畢，旋復次第參觀各教室之課程，共計十三級，需要時間很多，日已將午，遂轉去圖書館參觀該館內之附屬小學校，經館長劉護聲先生之極大歡迎，並述以該校之創始的過程，及現在的概況，和其他多項，旋後觀全體學生之午會，緣初級生均兒童時期，具純潔之天真，爛漫之精神，活潑可愛，操法頗整齊可觀，旋後至教室參觀其他課程，限時間關係，於午後二時遂辭出，各就歸途矣，泚筆以誌、

憨厚人被欺難忍 扎刀拚命以憤此氣
灤園零賣所執事虎頭蛇尾

【奉天訊】人生天地，有賢有愚，有奸有厚，然善惡久而自分，奸誠終有果報，市內大東關下頭，小什字街北胡同口，有東興粮車店者，執事人常某，夫婦二人（年均五十餘歲）經營是店數年，以度生活，年收僅足餬口，該夫婦素日老誠聞於四方，是以宿店之粮車頗多，營業因而頗不惡，乃好人難作，於今歲初夏同院中，遷入一灤園鴉片零賣所，該零賣所執事人，因利店佔用之房屋擬承租自用，房主文某因常某居住頗久，又無訛錯，欲將該房使其移出，恐碍於情理，無法下此逐令，乃該零賣所執事人楊某，非利用此房不可，囑房主不必管理，自有使其移出之法，房主利其多出租金，默然應之，由是東興店屢受零賣所之欺負，常某夫婦形單勢弱，無法相抗，又兼該零賣所楊某，手腕極滑，常某忠實人被欺過甚，房東又不管，遂將情之始末，控於地方法院，糾訟數月之久，常某官司竟收訟，以常拖欠房租金為名，非使其搬家，並將家具充補賠償不可，於前日晚六時許，地方法院派人偕同零賣所人（房東代理）執行，勒令東興店遷移，並將家具物品，抬入灤園零買所房內，常某夫婦，事從天降，原成頌時，非因拖欠房租，況房租金屢次送交房東文某，文某不收，法院以此執行抵產，又無房東本人，此誠不使窮人以生活，常某夫婦，被逼無法，打官司理又不得伸，遂找零賣所楊某理論，該楊某嚇令櫃夥將常婦痛打一頓，常某是時情急不過，以為至此已無生路，遂然手持片刀，找楊某拚命，楊某見勢不佳，況明知理屈，無法抵禦，又不敢報告警署，恐被糾出事實，與己不利，遂而潛跑無踪，乃此事被兩三日未露面矣，該管警察分所得知，以扎刀拚命，與分所管境治安攸關，常某婦又被打傷，案成刑事，遂將兩造，一併帶所送署訊辦，詎常某夫婦云，當初行控法院之時，並不拖欠房租，而訟事數月，今以拖欠房費執行抵產，理從何來，況法院派人執行，時已六點，並不通知，即搬取家具，此非逼人於死路而何，再者粮車店營業，全仗冬季三個月，如被共逼出，一年之債，積無法償還，一家無力可生活，惟有一死以較理之屈直，觀其所言，實乃氣憤塡胸，有寃無處訴，方出於拚命一條路上，東關警察署，以兩造雖然有關刑事，並未成患，又以法院有察可斷，遂各令具保釋出，此事聞者，莫不為之抱不平，名傳相訴，鬧得滿城風雨，記者因有耳聞特探詢記之，以充新聞資料耳、

為求衛生適用 建設造冰工廠

【承德訊】本市近年以來，滿日人口日見繁密，故今歲夏季，所售冰塊，竟於盛暑中突而告罄，殊為遺憾，然其冰塊，更多係取自河中，不但污穢有碍衛生，且無適宜廣場充分存儲，日商有鑒及此，刻在市外，水泉溝地方，租地築房，裝設機器，並建大規模之冰窖，以便廣其存儲，諒明年用冰，當決不致為難也、

野鴛鴦 棒打分飛

【懷德黑林鎮訊】本鎮警察署於本月十三日，因在街巡邏，遇有男女二人行路，因見其行跡可疑，當即帶署偵訊，據該二人之略稱供文於下，男名李同起，女名李桂花，共二人原籍唐山人，現住新京首都警察廳後邊，該二人確係私奔，其私逃之原因，據該女略謂其家內父母兄嫂等俱全，因其母私通奸夫楊鴻恩，先逼走其兄，乃將其嫂賣於新京妓館內，現又私謀欲賣該自己之女，是以迫不得已，乃串通李同起逃走避禍云云、

私宰耕牛被罰

【突泉】本縣財政局（十三）查出有市內趙家肉舖，舖主趙恩臻私自宰牛一頭，當將該趙恩臻傳至局內訊問，據稱希圖省捐私宰不諱，旋經有人將趙保釋，情愿領罰云云、

零賣所內女招待 取締歟？准設歟？
十居七八各家皆有三五名

【奉天訊】鴉片之為害，固人皆知，以色誘之，維之以烟，則被陷者恐其品類皆淺矣，是以零賣所內之女招待，會兩度僱用，政府兩度勸令取消，以挽社會已墮之風紀，而矯正已不古之人心，是國家治民而愛民者也，乃奉市之零賣所，自女招待被取消後，因營業不振，且有賠累者，遂為謀利起見，亦不顧法律及政令，仍然暗中僱用，不過不似許可時之公開而已，此輩設女招待之零賣所，若按數計之，不可勝數，不過按全數零賣所計之，總佔十分之七八，每家僱三名五名者猶不等，並聞近日該零賣所之組合某人，擬聯絡同業用社會中最佔勢力之手腕，有意使女招待明令恢復，或有謂已然有准設之訊，竊想政府之明令既出，且女招待於社會有損無益，彼輩若請恢復之，恐非易事也云、

新站一皇姑屯 輕油車暫停駛

【奉天訊】奉天鐵路總局，以鐵路加開輕油車，原為便利旅客，茲查新站至皇姑屯間一段之輕油車，近因天氣嚴寒，乘客稀少，亦無再行駛之必要，是以該局特佈示暫行停駛，自本月十六日起，至於開駛日期，須俟乘客增加時，臨時定訂云、

奉天法院旁聽記
正人倫劉喜會杖責逆子 劉富因傷殞命死有餘非
法律不外人情此獄宜何興結

世上沒有不愛其子女的父母，無論子女怎樣不仁不孝，為父母的總是慈心婆婆，有時雖因子女作事不端激起了父母的憤怒，但是，事過境遷，自然也就恢復了天倫之樂，決沒有視子女如仇讐的道理，俗語說『虎不吃子』那確是經驗之談，至於人類呢，當然更沒有殘殺子女的心腸了，即或有一二發現殘殺子女的慘事，那也是子女自討……**沒趣**……決不能怪父母的不義罷了，

茲有開原縣，劉家屯農民，劉喜會者，年七十二歲，性極忠厚，尤尊孔教，對於今日男女自由戀愛的事，和不人道的行為他是非常反對，他還主張『女子無才便是德』的古聖哲言，有時他要看見青年男女在一起走時，他便說風俗真壞咧，不如古時男女有別的規矩好，由此可知他是太重禮教的人物了，所以當他的長子劉富和他拖養的孫女通姦的消息傳到他耳朵裏後，他就心如刀攪的難過，再三的令他老婆（即劉富母親）解勸劉富，囑咐說，父女通姦，那是最沒人倫的……**醜事**……實在令人見笑，那知解勸的結果，劉富不但不聽，反而有要殺母親的惡語，劉喜會知劉富不可救藥了，好在已是分居另住多年了，只好任其胡行吧，事也湊巧，於舊曆五月十八日那天，劉喜會持杖由家去隣村，四家子辦事，傍午返家走至村中井沿旁，適遇其子劉富挑水，劉喜會以為四邊無人，可以親勸身勸劉富改了那不人倫的勾當，於是他便走至劉富面前說，『你和你女兒的醜事，遠近的人都知道了，最好你以後改了吧』剛說至此，孰料劉富不但似若罔聞，反而說他太多事了，於是便惹起了劉喜會一時之怒憤，就照定其子劉富頭部打了一木杖，也是冤家路窄，隔了一天劉富就因傷重而死去了，村中的人都以為劉富是惡慣滿盈了，應該受此慘死，然而劉喜會聞子已死，到覺有些不忍了，隨於劉富死後，就自向村長報告殺子的經過情形，村長以為人命關天，不是小事，乃將劉喜會轉送開原縣署，由縣署又送到分庭法院，結果判劉喜會十二年有期徒刑，劉喜會以為現年已七十二歲了，再判這些年徒刑，得到八十多歲才能出獄，並且他以為自己的兒子不學好打死了，是應該的事，怎還有罪呢，心頗不服，乃上訴於奉天高等法院，今日在刑庭內審理的結果略記於下，以備不肖子女之戒也，

劉喜會供　問，你叫劉喜會嗎，答，是的，問，多大歲數，答，七十二了，問，在那兒住，答，開原劉家屯住，問，你作何職業，答，農人，問，早先你犯過罪沒有，答，沒有，我是老誠人，不敢作錯事，問，劉富是你甚麼人呀，答，是我親生的兒子，問，他多大歲數咧，答，四十八歲了，問，他是怎樣死的呢，答，我打死的，問，你為甚麼將你兒子劉富打死呢，答，因為他和我的抱養孫女通姦，問，他們通姦你怎知道呢，答，我孫女告訴我的，叫我勸勸他，不要作那醜事了，問，你那孫女是甚麼時候抱養的，答，還不到一歲呢，就抱養了，問，她今年多大咧，答，十八歲了，問，你勸劉富，不叫他和他女兒通姦他不聽，你就起了要將他打死的心是不是呢，答，不是的，他們是今年二月間通的姦，那時我叫我老婆勸他，他不聽，返而說要殺他母親，我老婆回來告訴我，我說以後我們不要管他了，遂將那事壓下去了，至五月十八那天我往四家子村去辦事，回來走至井沿上，看劉富正挑水呢，我隨便走到他的面前，說，劉富呀！你和你女兒的醜事外邊的人都知道啦，你已四十多歲的人了，怎不知道那事是沒人倫的勾當呢，那知他不聽猶可，反來說我太好管閑事了，於是我便說像你這樣的逆子，就應該打你，我乃舉起木杖，向他頭上一揮，可巧他便倒於地下了，我見他倒下了，心裏又有些不忍了，比時正有一個婦人走來將我推走了，我以為他是又犯羊角瘋的病了（死者素有羊角病）也未在意，那知翌日他便死了，於是我先到十家長李永路家報告，後來十家長同我又到村長王倘發處報告，他們以為人命重大，乃將我送到開原縣署去了，問，你兒子劉富是你打死的不假吧？答，不假是真的，問，你說就用木棒打一下，是不是呢？答，是的，問，那麼開原分庭驗單上怎說三處傷呢？答，那我不知道，問，開原分庭，判你十二年徒刑，你不服乃上訴了，你上訴的理由如何，你說出來吧，答，我也不知道有什麼理由，這時檢察官起立陳述意見，查劉喜會年已七十多歲的人了，決不能有殺子之心，不過因為其子劉富作事不端，劉喜會勸解不聽，乃憤一時血性而棒傷其子，並且他打完之後，心中還發不忍之意，可見他不是預謀的殺人了，當其子劉富死後，他還自去報告村長，其情亦甚可憫，請貴院依法核判，檢察官言畢，指定律師丁樹楷起立陳述意見，劉喜會已認為自己殺的，這是無疑的了，推其殺子之原因，不過是因為劉富行為不正，父女通姦又是滅倫的事，經母再三解勸，他不但不聽，反要殺母，足見劉富是太無人倫的逆子了，因此劉喜會才出了殺子的慘事，並且他是七旬以外的人了，仍照前清法律去行，以為父殺兒子是應該的事，所以當劉富死後，他就自己投案，以為官方決不能加諸以罪名，由以上幾點推測，劉喜會決不是預謀殺人的兇犯，請貴院減輕核判，審判長宣諭，本案今天辯論終結，候判吧，遂憲押退庭、

無賴子誘拐淫浪婦 攜手逃之夭夭

【葦河】腰站街，有住戶，張子義者，奉天人也，於數年前，携帶髮妻，張李氏來葦謀生，以勞工為業，終日勤苦奈勞，工做不休，雖收入低微，並無曠工之日，以致日積月累，頗有小康之景況，該妻張李氏，年方少艾，賦性風流，姿色頗佳，楚楚動人，於四年前，生一女孩，張某，愛如珠寶，不期張李氏，因自已生的粉面珠唇，正當青春，頗嫌乃夫，係勞動中人，時以白眼相加，又兼乃夫，久在外工作，回家時少，更難滿足性慾，張李氏淫浪成性，大有不可一夜無郎之勢，終日搽脂抹粉，倚門賣俏，引得狂蜂浪蝶，戶際為穿，近二三年之久，醜聲四揚，乃夫因愛生畏，不敢十分干涉，以致養成淫婦，膽敢公開，有某飯館跑堂，小王，其人者，年亦二十一二歲，又善修飾，與張李氏，熱度增高，一日不可分離，郎非卿不娶，卿非郎不嫁，奈羅敷有夫，難遂奸夫，淫婦之心願，千方百計，故而商之，携手潛逃，於本月九日，該一對荷男女不講天理，逃跑無踪矣，該淫婦並將親生四歲女孩遺棄結髮之夫，恩情付於流水，似該奸夫，小王，正當青年有為之時，誘拐有夫之婦，達犯法紀，刻下張子義以是請官署，代為捕拿，聞該奸夫淫婦，已逃往珠河縣矣，天網恢恢，疎而不漏，約難逃法網，難免刑誅，以大快人心也、

縣署改組就序 教育局實行歸併

【承德訊】承德縣公署，業已遵令改組就序，本縣教育局依法令，無須單設機關，應歸縣署內務局統轄，乃於作日，縣署曾令飭教育局，從速辦理遷移一切手續，以便早日歸併，而合法令云、

協和會舉行 講演大會

【延吉訊】本埠協和分會長，姜兆霖氏，以現在延邊之匪患，行將肅清，民得更蘇，特於日前，假延春舞台，開講演大會，併放映電影，且三日之宣傳，每日聽衆甚夥，由辦事處金秉泰事務官，暨憲兵加藤隊長，協和會鄭士斌等，演說，詞為，現在匪賊中之智者，鑒於山林生活苦斷，漸次投誠，齊向王道樂土邁進云、

鄭警務局長 過橋赴營

【大石橋訊】各報宣傳多日之鄭子東氏，來營接警務局長，於十五日午後一時三十五分過橋赴營，本鎮王署長聞訊後，曾率警員至站迎逆，聞鄭局長向供警界要職，此番接篆營埠，定卜駕輕就熟耳、

馬主任清白可風

【滿都戶訊】遼中滿都戶新稅捐局，主任馬霽雲，學識淵博，作事認真，對於稅收頗能得法，蒞職三載，毫無情弊，既盡職守，復得人望，其清廉價格，可為稅界放一光彩，雖總局之得人，抑亦地方福也、

屠宰場主任裁缺

【突泉】縣立屠宰場，原置有主任一人，檢察員一人，司屠宰者一人，所有一切薪俸工資，皆由公家支領，現在當局，以該場收入與支出兩相比較，應無設置主任之必要，即將該主任王恩惠於即日十四裁缺，以資節省經費，檢查員暫存留，然亦縮減工資月支十元，所有場內事務歸財政局直接辦理，當已令行財政局長趙家桐遵照云、

褚營長 出發剿匪

【肇東】駐防肇東縣陸軍二十五團二營營長褚雲龍氏，管束士兵甚為嚴厲，因之軍紀風紀頗稱良好，近奉上峰命令出發剿匪，日前褚營長率領全體士兵即行出發矣、

協和會設 平民學校

【凌源訊】本邑協和會，自成立以來，入會踴躍，會務蒸蒸日上，茲聞該會，刻為救濟一般失學青年起見，特在會內，設立平民學校，現已開始招生，不收學費，書籍等項，均由該會發給云、

作新舞台 又行開幕

【新民訊】本邑作新舞台，自入秋以來，營業異常蕭條，乃宣告停演，地方亦因之不振，為興通地面計，復糾合股東，由奉邀來評戲馳名坤伶傅笑蘭，名伶傅文明，劉俊魁等，於昨登台開演，唱作俱佳，頗為各界之歡迎云、

教育館長辭職 姚館長就任履新

【凌南訊】我熱省民衆教育館，在社會極為首要，改良風俗，莫善於此，凌南以縣列丙等，而教育館竟首先創立，司教育者，可謂知所先後矣，前館長李秉鈞，於十月間辭職，縣長閆家統，知人善任，委姚華圃，為館長，綽有餘地，自任事後，所有民衆問字處，閱報處，妥為接洽，對于平民學校，教授管理，双方留意，以外如講演人宣務，以服從帝國，闡揚王道為急務，每星期某日，由館長親自命題，詳細講演，逐字逐句，抄錄冊本，月終或寒假呈報教育股備存，此姚長整飭教育社會，大略如斯，覆查姚華圃之胞兄姚清璞，向在北平大學畢業，曾充凌南教育局學務股長，今改組為教育股科員，學業優長，與姚華圃可稱難兄難弟，記者僅據所知如是、

徵收學費 解交縣署

【突泉】縣屬各學校，每季所向學生等，徵收之學費，概留該校辦公之用，如有盈餘，另行表報，此種辦法由來已久，現聞當局對此辦法，其中難免弊竇叢生，擬於本秋季起，各校徵收之學費，一律解交縣署，至如需用辦公費時，再行向縣署庶務股請領云云、

山崎指導官忠明可風 蘇六子自投法網

【伏龍泉訊】滿洲國仁明聖天子在上，施行王道政治，建國以來一切治內攘外之方針，莫不準依我東隣友邦之規模，所以現狀達到王道樂土光天化日矣，試觀事變迄今地方之惡霸土豪，蒙我東隣友邦出兵援助，及軍警衛各隊努力澈底剿查，目下殆盡，所存幾許宵小，苟能改過自新，國法亦置諸不問，此間距本鎮西南六七里後伏山屯之蘇六子，或言伊是事變時一份小胡子，後來久以窩幫走股捕籤說票為生涯，騎大馬，跨盒砲，揚眉吐氣，越聽說有胡子，越有精神（此類俗稱要人的）（又曰活人）鄉村老百姓被共欺騙者，不可勝數，其實老百姓對於要人的交往，無論受任何委曲，均是敢怒而不敢言，始釀成私不舉官不究之腥魚劣馬吹浪害羣的地痞，貽害地方，所謂天網恢恢，疎而不漏，蘇六子前次與距本鎮廿里正北大榛柴窪屯，糧戶左文原因臉騙小米未遂，竟爾心懷叵測，前日於農安騎兵第二旅部山崎指導官前，誣告左某私通胡匪，家藏賍物，該指導官於十一月九日率同第十五團一二兩連赴榛柴窪屯左文家中起賍，至該處仔細搜查，寸草無賍，始知左某係屬良民，並無私通胡匪等情，山崎指導官為國為民，忠明可風，即將左某當際釋放，查明蘇六子誣良為盜，及素日種種例禁之行為，立交法署看押，誓言此等惡霸土豪禍害社會，非槍斃不足以謝天下，而結果如何，容訪再誌、

彰武城垣 匪訊頻傳

【彰武訊】近日以來縣城附近匪訊頻傳，略載各報，茲有二區士埗子張國瑞者，大車賣粮，本月十三日午後四時歸途行抵馬丈房村樂家窩堡側，距城十餘里，由綠林突竄出二名步匪，手槍木棒威嚇御者，並加毒打，計受損失除被卸兩馬外，計搶去國幣四十二元五角，皮襖口袋各一件，藍布……日之內十里之間，匪訊兩起，負靖安官吏責者，現正積極整頓工作云、

面粉 忽然暴漲

【延吉訊】本埠，自今夏雨量過度，稼穡歉收，糧價逐漸增加，而於面粉一項，皆係來自東隣，前者每袋，售價二元七八角，因延平橋沖毀，漲至三元一二，不知近日因何，昨日忽然每袋漲至三元五六角，致其小本商號，及一般貧民，莫不叫苦嘆婉，倘此漲價，則不知何時已矣云、

發生路劫

【街門台訊】本月十二日上午八時許，據赴街賣糧人云，余經西夾荒，又桿子屯附近小山崗地帶，距台街約有七里，突聞前面槍聲頻頻，心知有異，移時有一人騎馬疾馳而來，呼云有匪百餘名，在前劫車，並遙看前面塵飛蔽日，遂繞道赴街，聞此大批胡匪，係由農安縣境竄來，匪首荒聞占中天，老西邊等，又訊同日下午一時，該匪又竄入鎮東一帶肆擾尤甚，距街門台街約十餘里，在鹹鍋上吃飯，欲打乘機竊劫，商民均起恐慌，莫知所措，雖有少數警團，奈寔力不充，人數單薄，無能為力，查街門台為四洮線重鎮，商務頻繁，人煙富庶，該匪等，由此常……內無相當有力軍警駐紮，倘或匪人闖入，將何以禦之，殊堪憂慮，宜負治安責者，應設法以籌備云、

老鼎豐臭糕欺人 鄉下人到處吃虧

【奉天訊】奉天市內為商買雲集之處，各國人士從營商業者，指不可勝數，就中南點心舖最多，市大西門裡路北有老鼎豐南糕點舖，專賣投机貨物，受其當者大有人在，彼輩營業者，多出江浙之人，對我滿洲國人恒居輕視之心，故而常有欺侮愚弄情事，於日前有類似鄉人模樣之人，帶一婦人，在該號買某種糕點二斤，共價值之貴昂，為奉市人所素知者，某鄉人於買之第二日，將原糕持回，使共更換，蓋其所賣出之糕內中之餡，已朽臭沖鼻，該號見鄉愚可欺，不但不為之改換，反口出不遜，將該鄉人痛詈難堪，並執意言其糕非係本柜所出賣者，鄉人無法，甚有欲沸涎直流之勢，後經觀者解勸，使棄糕而去，以區區六角四分之錢，該號欺人若是，無怪一般觀見者，均為之抱不平云、

鞠會長熱心事務

【肇東訊】近來人心不古，世風日下，非道德倡明不足以資維持，本縣公正士紳鞠殿雲氏有鑒及此，於本春三月間集合同志，備整款項，在縣城北大街成立萬國道德分會，開辦數月，成效頗有可觀，入會人員甚為勇躍，鞠會長近為普及道德之觀念，又用會員多名分途勸勉，意在使農商各界均尚道德，續便挽回人心，免除邪念，如鞠會長者，誠可謂熱心事務愛護道德者也、

新龍江省注重農業
力謀農事改良
北滿農村復活可待

按滿洲國新地方制度實施，中央與地方連絡益形敏速，政務無濡滯之虞，此各界所期待進步者，新省區劃博得多大好評，從來省公署與縣公署之連絡，須要一二月不等，按新制度大概一日行程，往來範圍縮小，有急速完成其連絡之可能，黑龍江省前次各廳長科長等參集于省公署，關于新制度實施協議上各廳應移管于黑河省，三江省，濱江省是以整理文書事務，極形繁忙，又關于新龍江省可行之道，於省幹部間已見一致，則省主力即在農業問題，黑龍江省農民生活以民國十九年爲最好況之時代，滿洲事變以來，賊匪跳梁，天災連續，實際農民之力已衰，事變前可耕地面積有五百萬晌，黑龍江本年可耕地面積減少三成，僅三百五十晌耳，

農村之力減少三成，故黑龍江省民力向上約言之即農村復活，黑龍江爲中心，形成之新龍江省，決定以農業中心主義，農村復活爲施政根本方針，乃當然也，然如何復活農村，則有如次之問題，及爲復活上障碍者，

一，農業資本不足，二，勞力不足，三，農具不足，一舉而行之，除去農村復活障碍原因，結果復活乃可能促進發展，對此處置，省公署正研究進行中者，按產業組合調濟資金，供給勞力，購入物資，確立多角的農業等，改良農事等，也按實業廳之提倡確立多角的農業，在北滿，僅大豆一項出產，認爲危險，故小麥亞麻等作物，亦非耕作不可，

至以農事改良論之，北滿比諸南滿其農事未免粗放，固有改良之必要，即南滿一天地可收穫四石五斗，而在北滿由該面積收穫者，不足三石，倘能改良則不讓南滿，專門家之言也，新龍江省正當解決農村問題，今後新省漑瀾躍進，一般所期待也，

報短期及第一期兩項義務教育計劃，其文云，某某縣長覽，查短期及第一期兩項義務教育，前據各縣分別擬具計劃，先後呈送前來，歷經核飭在案，惟尙有少數縣份或已呈准一項，其他一項未據補報，或已呈報兩項，經核飭另擬，尙未補上續報均屬不合，案關報部，急待彙轉，仰該縣長務於電到十日內恪遵前令各令，妥爲補正呈核，勿稍延忽，致妨通案是爲至要云，

日軍事預算
尙有相當困難

（東京電）於大藏省之軍部豫算査定，不滿意之林陸相，大角海相，至大演習終了後十九日之豫算閣議開催，與藤井藏相行政整理的折衝，而大演習後亦應從地方行幸，故陸軍豫算之政治折衝，自然遷延，其他之閣僚亦有區從地方行幸者故各相與藤井藏相之政治的折衝，不見進展，且陸相僅於臨時利得稅之增稅有異議，指摘他之財源而爲復活要求，短期間之折衝，有不能完了之模樣，結果十九日臨時閣議之豫算決定，當困難視之，

奉天交通事業（二）
沿革之歷史及現況
由幼稚時代入進化時期

孔日艮

致是凸凹傾斜，所以要震得車的行路不穩，而和轎的比較，便算差一級，可是當時沒有他種車的代步，做這種的車夫，每天賺錢是很足以生活，據年老者談，

民國元年

全城共有轎車卅多輛，至於轎就不見發達，所以轎乃無形中的淘汰，而所經轎業的商行，乃統改做槓房（即做紅白二事抬轎抬槓處）所有轎僅可供婚喪事的應用（舊式婚姻坐轎濶綽喪事親族婦女乘轎）所以當民國元年便是轎的交通事業末路時期，而轎車乃是勇進的先鋒，還以上的雜記，便算初期爲人代步的交通事業，此外對於輸運貨物的多半是用『平車』它是二輪車台是由木製成的方格，因用人的推拉，所以又名『手推車』這車代價是很賤，可是運輸貨物也是很輕，在一般雜貨商店，多用着這推車運貨，它的載重，最堅固的車能運到八百斤，但是須用一人推着，兩三個人拉着，其餘大部份的糧棧及向火車站輸送貨物的乃用『脚車』這脚車通行的初期，約在民國三四年，這個車的構造，是現在鄉村大車的變形，因爲車沿短，車體輕，車輪寬，所以很能載重，並很可快，在初期貨物交通時候，因爲沒有馬路的講求，所以這個車輪僅是一寸三分的跌網，任從牠的軌過，因此馬路的高低處不整是很多的地步，這個車又因爲輪是多釘的，輪的木條又多，乃又稱做『花骨輪車』當民國三年，爲人乘的『人力車』那個時候全都稱做『洋車』因爲它是由東洋友邦日本國流傳奉天所以一般人全都這般稱呼，在初次開這車廠的人，名文乃和他是河北武橋人（這是一個拉馬車的人談）在奉僅初辦廿輛車，因爲獨份經營，乃大獲餘利，後來乃去到天津改辦膠皮公司，目下這人約六十多歲，如果奉天人力車確是這文某所創辦，他便可做人力車夫的發明老師，這洋車到民國五年，省城就增到一百五十多輛，接着社會交通事業漸漸進步，比較就到中期的程度，

爲父母者應有之注意
子女的問題（三）

翟成章

（女子的生活）

如果子女受了相當的高深教育，並且也把生活的技能學好了畢業後也能自謀獨立生活的發展了，到了相當的年齡也結了婚，這樣的青年已竟成就了一個完全生產的人，其所以致此者，全是賢明的父母全部力量的賜與，能生產的青年，能直接爲國家社會人類謀福利，間接亦是做賢明的父母報効於大衆了，同時家庭中還少了一個分利者，這是新家庭異於舊家庭的地方，

所謂新家庭，即是子女能自謀或代謀生活後一切子女的經濟，賢明的父母，就應使其獨立，如何使子女的新家庭健全起來，

至此對於子女的生活，能不提到父親對於家庭經濟的處理，因爲父母的家庭經濟，是屬於父親的，賢明的父母如令子女自謀家庭發展和各自的經濟獨立，對於自己的家庭經濟，不能不妥爲研究與分配，

分配方法，據鄙見是這樣，家庭經濟，一，提出百分之幾的全部基金和婚姻費與新家庭組織生活補助費，這是屬於子女的，結婚後能獨立生活，則完全由子女自己經營，

二，提出百分之幾，作爲父母本身的生活與養老金，以生活安適，消費適當爲原則，同時賢明的父母，是應不希望子女的供養，但是爲子女的不可無孝親之心，

三，其餘之全部家庭經濟，提出百分之幾的相當成數，作爲儲蓄，以備臨時偶發事項之需用外，完全自動的用於社會，公共的公益事業上這是得之於社會，仍還之於大衆的辦法，讀至是賢是的父母利己利人，自救救人的福德事，子女賢而不肖既能獨立生活，賢明的父母，若能善處自己的家庭經濟，既有利於己，復有利於國家社會，爲後世作榜樣，則子孫的自私自私的傳統思想與倚賴苟安的劣根性，將從茲而斷絕了（完）

開魯發現鼠疫
部落民均各逃走

開魯縣城南方五里部落，截至本月九日，已有六名因患鼠疫死去，同部落住民四十八名，均逃走不知去向，因此通遼縣，正行嚴禁由開魯方面來者之通行云，

滿鐵竹中理事
廿二日東渡

（大連十七日電）滿鐵竹中理事及市川經理部長，十六日夜由大連發來新京，對於關東軍爲說明明年度事業費豫算廿二日歸連，廿三日海路上京，豫定與中央政府折衝云

兒童學藝品「習字」展覽會

一，用紙 本會備贈
一，習字題 「濟人壽世」
一，募集 限於滿洲國新京特別市立小學校二十三校在學兒童三二一八名之內但學藝品必有學校名及幾學年並學生姓名塡寫淸楚
一，日期 康德元年十一月二十日截止
一，發表 康德元年十二月一日大同報附錄版發表之
一，審查 大同報社兒童學藝展覽會公平審查
一，附錄 報紙全版美麗照像梓版印刷讀本報之學校關係者及學童全體每人贈送一報一份
一，當選者
初等 二學年 自一等起由四等四人 贈送本社紀念章及獎狀之外贈送獎品
初等 三學年 自一等起至四等四人 贈送本社紀念章及獎狀之外贈送獎品
初等 四學年 自一等起至四等四人 贈送本社紀念章及獎狀之外贈送獎品
高等 一學年 自一等至四等四人 贈送本社紀念章及獎狀之外贈送獎品
高等 二學年 自一等至四等四人 贈送本社紀念章及獎狀之外贈送獎品
一，報名處 新京六馬路國務院前大同報社學藝品展覽會係
一，大同報發表後即贈送附錄 各學校關係者及兒童及大同報讀者

主催 大同報社
後援 新京特別市公署教育科

華教育部調查
社會教育概況
＝河北省通令各縣塡報

（天津訊）河北省教育廳，頃奉教育部訓令，內開查全國社會教育概況調查統計事宜，向由本部印發表式，令飭各省市教育行政機關依限塡報，以憑彙編，現在二十二年度業經終了，亟應賡續辦理，茲製定二十二年社會教育概況調查統計表一，表二，兩種，表一係調查一般之社會教育，表二，係調查學校之社會教育設施，並爲謀塡報便利起見，另編塡表須知以備參考，隨令頒發表一，表二，各二百七十份，塡表須知一百三十二份，仰即遵照須知第四條及第十四條之規定，轉發所轄各縣市教育局分別查塡呈報該廳，由該廳彙齊加以整理，限於二十三年十二月底以前呈報到部以憑彙編，事關全國社會教育統計，務仰依限趕辦是爲至要等語，該廳昨特檢發原表，通令各縣局於文到十日內查塡具報，以憑彙轉，事關部令，萬勿延緩云云，又教育廳昨電各縣長令飭呈

一新京市街風景一（十二）

廖經世

賣豆汁

把黃豆磨碎，濾其汁，煮熟之，則成豆汁，和以白糖，飲之略口且養料豐富，有補身體，故人樂食之，勞工下市，常就其旁飲之，以爲晚餐，和以燒餅油條，既能充飢，猶可禦寒，此圖即臨街坐賣者，時當昏夜之情景，

滿洲國之教育【二】
逐漸改善使其向上

文教部總務司長 西山政猪

二，學校教育

滿洲國建國以前，所謂東三省學校教育，相當整理其體裁，據民國十八年度之調查，學校總數一萬五千有餘，其中中等學校約三百餘，大學在奉天有東北，馮庸二大學，錦州有交通大學，吉林有未完成之吉林大學，哈爾濱有蘇聯勢力下之工學法制大學等，然事變一度勃發，各地之治安攪亂，交通杜絕，師弟離散，加之各校校舍，或爲匪賊所破壞，或充軍隊之宿舍，全國學校皆一時閉鎖，蓋亦不得已者也，然其後無幾時，而各地之治安漸次回復，其學校等亦漸次開校，現在已開校者，一萬三千有餘，其中九千有餘在奉天省內，占全數之七成，其他三成之千四百餘則散在吉林，黑龍江，熱河，北滿特別區新京，哈爾濱各特別市內，舊軍閥時代之教育機關，如何集中於奉天一省，他省如何閑散，可得窺知也，而上記學校之教員數，總計有二萬四千餘名，各校平均，一校二名弱，據此足可察知學校規模之小，更自學齡兒童之就學率觀之，比較程度高的奉天省，僅不出一成八分，其他可推而知之，教育普及倘未大行如此，乃基於前述之理由，自國民之經濟狀況觀之，於子弟之教育未遑顧及，本部努力於教育之實際以質實爲旨，勤勞爲尊，期國民皆有恒產，鑑此現狀，亦當知所注意也，而以上學校之教育內容，一言以蔽之，在舊軍閥時代，全以中華民國之教育主義爲則，修身以黨義代之各科悉以三民主義鼓吹之，訓育方針亦爲排外的尤以帶排日色彩之教科書多偏入此種教材，學校教育殆皆爲政治化之制，故我滿洲國建國即考慮如何根本的改革教育內容，應先以急的處置，大同元年三月院令第二號，對於此等教科書一律全廢，以四書五經代之，通令全國各學校，至今日我等雖孜孜向改革邁進，而教育效果，非一朝一夕可得而改者，況財政關係並國情民度及其他有種種之社會事情乎此於進行有大影響，不能早舉其實績，不待言矣，是以本部以漸進的收効果，學實績，先於教育基本工作之教員素質向上，爲唯一之急務各地開催地方教員講習會或教員講習所，或派遣教員留學生於日本，以優秀之教育同時以養成可爲世道人心之師表人物之目的，創設高等師範學校，而對於地方教員講習會，由本部派遣講師使徹底理解建國之意義及我國教育之方針，以堅實旺盛的國民精神之涵養爲務，於我國民教育之改善，收甚大之成果，其他教員講習所，教員留學生，高等師範學校等如後章詳述皆大擧其實績者也，

足球香煙 人人歡迎

煙味美！價低廉!!! 得金鎦！贈獎券？

這是 足球香煙的特色 是——吸煙諸君福音！吸

足球香煙不但能得到煙味淸醇定價低廉的美妙還有得赤金手鎦或時新花緞希望積盒內贈品小片湊全「足球香煙味芳價廉諸君請吸必得圓滿」十六張爲一組可至總經理處換赤金手鎦壹只或時新花緞一丈二尺並於小盒內附有多種國幣贈券計五角四角貳角壹角八分四分等得此贈劵者可逐時到各菸舖煙床及各代理店購買本公司出品各種紙煙確係一大好福音望吸煙諸君幸早惠顧焉

注意 爲防止假冒計特於十六個字小片內有一張蓋有本公司硬印及經理蓋章號碼騎縫者方爲有效特此聲明

奉天太陽煙草公司啓

健胃補脾 太田胃散

欲享不老長生之樂者須服這靈藥

這靈藥是家傳秘方的數十年來中外馳名各界家庭没有不常備這聖藥的這藥每飯後大人一匙小兒半匙胃口暢快又飲食增進又防備瘟疫仰望注重衞生諸君豈不常備這聖藥以保全貴府各位平安的呀

價目 四十天服量 金壹圓 十七天服量 金五拾錢 十天服量 金參拾錢 六天服量 金貳拾錢 二天半服量 金拾錢

總發行（大日本東京市）太田信義藥房
總經理（大連市浪速町）日本賣藥會社
劾偉價廉各埠藥房均有出售

現已茁壯善食由於嬰孩自己藥片治療之功也
前曾瘦弱不思飲食

爲父母者誰不願其子女肥胖康强如上圖所示之小孩一樣但是此孩亦如其他患腸胃失序之兒童也曾體氣瘦弱飲食不思以至嬰孩自己藥片調其腸胃健其內臟伊乃發育迅捷以有今日也試觀其父楊佩聲君之來函即可知其獲益情形矣

楊君寓遼寧安東財神廟街和源泰絲房其來書云「小兒德山身體瘦弱食量微細因見親友等常以嬰孩自己藥片治療其子女疾病敝人亦以此藥餌服後不久果然食量增加體格健胖數月之乃竟似週餘之孩子設非嬰孩自己藥片之功曷克臻此感謝感謝」

嬰孩自己藥片爲治乳兒小兒便秘食積肚痛腹瀉痰厥蛔蟲傷風發熱出牙痛苦以及腸胃其他疾病之無上上品各埠大藥房均有出售或逕向上海江西路四五一號章廉士醫生藥局函購每瓶七角六瓶三元五角郵力免收

一切信件可由奉天和記洋行轉上海章廉士醫生藥局

BABY'S OWN TABLETS (DR WILLIAMS) 嬰孩自己藥片

新京市內的廟宇與教堂 （三）

地藏庵廟宇有東方藝術風采 靈佛寺建築要算四女庵魁首

叢林寺

果然是一個可遠望而不可近觀的廟宇、至少在現時新建築未完成以前、它的內容是沒有值得我們鑑賞的、記者在遠遙瞻、會得到一片愉暢的情趣、可是待走近眼前、就逐漸地望了內裏連佛座都還沒請上來、女尼、她告訴我還在二道河鎮呢、在那尚未完成的正殿的右側、一間小屋供奉了佛位、三位女尼在禱祈她們死後的幸福、叢林寺在將來是值得我們去瞻觀的、

新京的四處內堂（尼姑）廟我們現在說過了它們中的三處、餘外的一個前面說過是地藏庵、廟宇却在東三馬路、我們談完這一個、也就兒結姑子庵的瞻拜、

在東三馬路市營住宅的後身、有一座東方式純舊的廟宇、那就是我們將要談到的地藏庵、也叫着靈佛寺、在鄉兒是記新京市廟宇的調查中、第一次瞻覩到含有歷史意味的廟宇建築、在門外匾額匾字上邊有『古刹地』三個小字、那當然是私人募化建築的古寺、大匾的兩旁有木製長匾、刻着一聯是『國正天以順』『官清民乃安』據說是出自本地一位名士之手、把這一個對聯用在廟宇上、似乎有一些不大適宜、

地藏庵

的建築、在工程設計上、在實料採用上、可以知道當日手創的主人、曾拋過一番雄心、希望使它有一個偉大的前途、那種很着實的陳蹟、現在猶完全存在着、廟宇的正門以及棟樑的雕刻、技巧雖然不能算是上乘、然而東方固有藝術的風采、在那兒可以表現出一部分來、

正門的

正門的兩旁、有二個朱色的旁門、平日都是由左邊的那個出入、門前顯露得異常清冷、階前的灰塵、經風雨吹打後的痕跡、完全很自然地顯示着未掃除、記者曾還繞廟宇的三面、不得其門而入、後來還是承廟旁的鄰人的指示方才知道那灰塵滿階前的大門、是日常出入的道口、

它的內部是一座四合的形式、正殿的旁各有幾間陪房、地藏廟的正殿中供的是自然是地藏佛、左邊太陽佛、右邊觀音菩薩、佛像的全身塑得異常精緻、正殿的外觀極見偉壯嚴肅、殿口長匾是『暮鼓晨鐘驚醒名利客』『經聲佛號喚回迷中人』造句上雖不見精巧、而體裁上則極適於廟宇的身分、

正殿外

殿是空閒着、西殿是供奉着胡仙爺胡仙有大太爺、二太爺、三太爺、又說胡仙爺有十二位弟兄、他們都各有各的駐地本地據說是歸胡三太爺坐鎮的、地藏庵的西殿也就供着胡三太爺、胡三太奶奶、右左還有十幾尊仙姑、問到香火旺盛否、據女尼表示每月初一十五都有人來燒香、記者瞻拜廟宇、覺得比上述的如淨土庵、慈航叢林二寺、確是偉壯的多、看廟院的冷落似乎香火不是旺盛、她們女尼的人數、不過有十位的樣子、每日誦經二次、也許因爲它是古刹私產的關係、對於弟子的牧容上、當然有了嚴格的限制吧、底下我們走出姑子庵探訪的範圍、同時並轉換方面來介紹關於佛教以外的其他廟宇、

影星 （八）

黛瑞茜

『紅色皇后』一片主角瑪琳黛瑞茜一九〇二年十二月二十七日生在柏林、髮金紅色、藍睛、身高五英尺五英寸、夫名錫伯爾

一般人講、她的行動完全受她的導演馮史登堡所支配、他成功了她的主人、她在銀幕上的動作、一切服從他的命令、幾乎像受了催眠術一般、這些話很奇怪、是不足深信的、她現在的導演麥墨林已經證明她的表演、並沒有受外人的影響、在她最近在倫敦拍的SONG OF SONGS一片當中、她的表演極好、她本來想作一個音樂家、她能彈一手很好的批霞娜、但是後來因爲手腕受傷、只好另覓出路了、在她和詹寧士合作、拍成『藍天使』一片以後、巴拉猛廠大加注意特地聘請她拍戲

北平藝菊名家 駱子琪訪問記 （下）

恰恰相反於是便有人說作菊譜的是騙人、其實、作菊譜的、也並非想騙人、只是因了時地的不同、結果也就兩樣了、我以爲菊譜只是一種文章、看看則可、如果眞按照作去、結果不一定會好、而想結果好、那非自己能够隨機應變、用科學的方法去研究不可、

我、對於菊花發生的興趣、要算最早、差不多從十一二歲的時候、便非常愛好菊花、這當然也是因爲環境的造成、因爲那時、先祖父和先嚴、對於菊花、都是非常愛好的、我、從前本來是在政界服務的、並且也曾作過律師、後來因爲國都南遷、又加以年歲日高、精神方面也有些不如從前、因而便脫離了政治生活、同時、也不作律師了、在家裏、種植一些花草、不但藉此可以運動身體、而且更可以得到一種精神上的安慰、從先祖父一直到我自己、我們種植菊花、完全都是自已培養、從來不會有過助手、更不曾用過花匠、因爲惟有自己、才能腳踏實地的去做、至於旁人、雖然指導他、他是不是依着去作、那就不一定了、

說起菊花的這種植物、牠和其他的植物不同、因爲牠是千變萬化的、譬如、今年生出的花、是白色的、花瓣是細長的、而明年生出的花也許就成爲黃色的、花瓣也許成爲寬大的、至於留種的方法、共是兩種、一種是插芽、一種是晒子、在菊花正在盛開的時候、小的芽子將將的生出來、就要用手把牠折斷、插在另外的一個盆子裏、和其他的菊花一樣的加以培養、慢慢的、牠便生出根、莖、葉來、等到來年的時候、就可開花了、不過、這是一種舊式的方法、而且不容易得到好的結果、所以在比較上說、插芽是不如晒子的、

晒子是在九月初、菊花剛剛開放的時候、將最好的幾種、選擇出來、便放到院子裏去晒太陽、牠的種子、是在花蕊的中間、不過、晒子最怕的、就是烟火氣、所以不能放進住人的屋子裏、縱使因爲有風霜、必須放進屋子裏、人們也不要接近牠、一般人晒子成功的很少、原因是他們一方面又要晒子、一方面却又要欣賞、結果便非失敗不可、晒子一直要晒到十二個月間、等到種子都已僵硬了、然後播在種花的地上、等到來年春天、生出了芽以後、便可種在盆裏、時間大約在清明節前後、如果天氣較暖、無妨可以提前、如較天氣較寒、則必須向後展期、

一般人都說、菊花最怕太陽雨水、這話也不盡然、因爲無論是一種甚麼植物、離了陽光和空氣、都是不能生長的、菊花當然也不能例外、除去在盛開的時候、遇到了西北風、必須移進屋子裏、其任甚麼時候都可放在院子裡、因爲西北風最利害、盛開的花、如果經了西北風的襲擊、顏色首先要減退、同時、也就漸形枯萎、不過雖然放進屋子裏、可是在每天早晨也移出來、使牠受一些陽光才好、牠有一種特性、就是最能耐寒、無論溫度怎樣低、牠也不怕凍、一般人以爲菊花受凍、應當用火烘烤、其實越烤越壞、末了、非燒死不可、如果天天都能受到陽光、是絕不會凍壞的、

菊花的最上品、並不在乎花朵的大、或是多、而是要看牠花朵的厚不厚、花冠的整齊不整齊、顏色的鮮明不鮮明、從前人養菊花講究花開的愈多愈好、現在不然、是愈少愈好、最上品的、是一棵上只開一朵、三朵五朵、在白露前後、生出了花苞以後、選牠最好的一朵存留、其餘的、都要折去、至於莖也是一樣、只留一根莖、還完全是要靠了經驗的、這是一朵花的、至於三朵、五朵的、也和舊式的方法不同、牠是要三朵、或是五朵並排的、都是一樣高、一樣大、這是要用一些工夫的、而且種植起來、距離要遠、差不多要離三尺的樣子、我這裏因爲地點太小、所以這種一棵上開花三朵或是五朵的還不會培植過、

菊花的高低、各人有各人的看法、有的人喜歡牠高、有的人喜歡牠低、如果儘量的讓牠長去、最高可以長到兩丈、不過種植菊花、既是爲了欣賞、如果高到兩丈、不但看起來費力、而且也失去了牠的美觀、一般人都以爲高的菊花、培植起來較難而低的菊花、培植比較容易、其實、還恰恰相反、因爲高的花、乃是隨牠生長的、並不必加任何手術、低的花就不然了、必須要用一種剪裁的手術、實在說起來、在比較上、低的花是比高的花名貴、而且有價值、所以一般不明瞭的人、見了高的花都紛紛稱贊、認爲難得、見了低的菊花、却又不大重視認爲是極其平常、這使研究菊花的人們聽了、都是非常可笑的、

菊花開得好的時候、最多也不過能延遲到一個多月而已、盛開的時候、是要在廢曆的九月底、和十月初還一個時期、現在這裏的菊花、還都沒有十分開好、大約再過一個多星期、等到下月初三四的時候、便可開得茂盛了、那時看起來、比現在覺得有意思的多、等到盛開的時候、我很想舉行一個賞菊會約請諸親友到這裏參觀批評、

新論語

△……戀愛章……

子曰、婚而時結之、不亦悅乎、有情書自遠方來、不亦樂乎、愛不深而不戀、不亦無情乎

有人曰、其爲人也摩登、而不戀愛者、鮮矣、不能戀愛、而有出息者、未之有也、情人愛錢錢多而情深、摩登也者、其戀愛之本歟！

摩登曰、吾日三洗吾身、遇異性而不香乎？見情人面、而不吻乎？齒不潔乎？

子曰、甜言蜜語、鮮矣情！

子曰、和言悅色、事愛人能竭其力、對妻能止其醋、與女士交、來往有信、雖曰不能、吾必謂之能矣！

子曰、戀而無錢、不知其可也先生無銀、蜜斯無情、其何以愛之哉！

子曰、戀愛以錢、譬如明星、居其所、而情人捧之！

子曰、二三子以我爲戀乎？吾何戀乎爾、吾老而無用者、是衰也！

子曰、甚矣！吾衰也！久矣、吾不復夢見情人、

子曰、情之不深、戀之不久、異性不能追、愛人不能捧、是吾過也！子之追逐、汲汲如也皇皇如也！

子曰、人之生也戀、如失戀也、不如死！

怪奇探案 金絲雀 （121）

第二十八章 兇手 （四）

祁沙泊也和他在一塊兒、他又走到門口去、和伊談過幾句說話、可見那時候伊還明明活着、接着、他從前門出去、走上汽車、立即開行、一刻鐘以後、他在俱樂部門前下車、便和藍特芬相遇、從伊的寓所到這裏、約摸距離十幾條路、十五分鐘的時間、實在不能再在少、幷且我們又已得汽車夫的報告、施博胡特在時間和機會上、實在沒有犯案的可能、因爲他在十一點半離開伊的寓所十二點缺十分時、他和藍特芬相見、以後便在這俱樂部中玩撲克、直到上午三時、—這時候那兇案當然已發生了、幾個鐘頭了』

麥根連連搖着他的頭、又堅決地繼續剖解、

『凡士、還種種事實、都是人力所不能否認的、所以我眞不能信施博胡特的有罪』

凡士仍不爲所動、他接嘴道『你所說的一切、我都承認、但我先前說過、逢到物質的現象和心理的現象衝突的時候、那物質現象一定是錯誤的、這案中的那些物質現象、或者不是錯誤、但一定是虛僞不實的』

麥根耐不住地答道『好、現在就請你說明施博胡特怎樣勒死那女子、又怎樣搜刮那寓室、我立刻可以叫海斯捕他』

凡士聳一聳肩道『我老實說、這一點我還不能、我不是無所不知的、我自己以爲能够指出這個罪犯已不容易至於他所用的技術、我還不能解釋』

『唉、你所自誇的眼光、竟祇能應到這地步嗎？好！現在我可以自稱是一個理學的大教授、並鑒言那奧特兒是那著名克立本殺死的、克立本果然已經死了、但這種事實並不妨礙我的新式的心理演繹、因爲克立本的性格和這件兇案的表示、完全合符的、明天我要發命令去捆棺材了』

凡士把滑稽而抱怨的眼光瞧着麥根、嘆了一口氣、『我知道我的天才的被人認識、一定要等到我的身後了、現在我不妨憑着我寬廣的心胸、接受這種譏笑、但我決不屈服的』

他聽了一聽表、似乎已想到了別的問題、過了幾分鐘、他又發話、『麥根、三點鐘我要赴音樂會去、此刻還有一個鐘頭我打算再到那發案所在去瞧一瞧、施博胡特的技巧果眞施玄妙、但他旣在那地方實施我們如果能找到什麼、一切便可以貫通了』

我覺得麥根對凡士的理想雖竭力抗辯、但他心中卻不是完全不信、因此凡士請他同到奧特兒寓室裏去、他起先雖略略拒絕、不久就答應了同行、

匪窟被縛記 （中）

（閔夢天）

早看見兩三個探頭探腦的往這邊看、一會兒擠出來一個、向這走來、那王黑子復又把那付所謂之眼鏡的東西拿了出來扣在我眼上、於是我立刻又看不見了一切、不一會對面來的人就說話了、老王去了兩天辛苦啦：：還時候只有三個人說話、慢慢的大概是進了屋內了、因爲人聲噪雜、南腔北調、那人都有、只聽見正北面大概說、黑子、把他送到票房掌櫃的那看着去、叫他跟那些個伙計們作伴去、於是我不知不覺的又被他們弄到別的一間屋子裡去、眼前覺着立刻開朗、原來又取去了我的眼鏡、睜開眼看的時原來送我的黑子、不是王黑子了、原來是時常到站台上去送菜的何黑子、我們兩的感情很好、因爲我買他的菜時常的叫他到屋裡去坐、送給他煙吸、茶喝、所以今天他把我送到這屋子後解去了我的綁縛、這時我的轉移完全聽他的支配了、叫我坐在一個桌子的面前、桌子上面放着許多紙和一塊大硯台、一塊金不換的墨旁邊倒着一支白竿的小大由之筆、我坐下了以後、他又告訴我了、你放心吧！我們是請你來作書記的你不要害怕、一會兒掌櫃的來了還要跟你叫先生呢！假若你們家現在有人來抽你、你就早出去幾天、不然呢？用你一個月就要放走你了、說完了就出去了、我看屋子裡橫三豎四倒着許多倒拴二臂哼哼咳嗽不止的和我一樣的所謂之『票』的患難朋友、這時聽見外面咳嗽了一聲然後黑子領着一嘴頭上八字鬍子的山東人進來、哈哈！的笑了一陣子、然後說道、『你十幾歲的人會當了先生俺活了四十多歲啦、還他娘的目不識丁今個天來啦有俺幾天忙、你看這些孽障玩藝兒『那些個票』一個認字的也沒有、俺相信你混洋事的總能寫信的、今天給寫幾封信給那些小子們家中、一人小子家中一封信、就說一天挨三頓打、哈一斤辣椒水、一個人要他娘的三千元錢、這些事都拜托你啦、俺說先生你今年多大咧、混幾年洋事念幾年洋書』我一面替他寫信、一面答他道『今年十九歲、還沒有做過事、洋學堂可念了十啦多年啦』啊！那麼說化的錢也不少啦、不怪你們會寫信、這都是拿大洋錢喂的、俺他娘的一個銅子也沒化過、累啦倒炕歇一歇俺一會拿個大皮褥子來舖上還是俺前幾天打來的大狗熊、作成的皮褥子呢？

我這樣的在他那住了已經三天啦、那八字鬍子的山東人、叫我也給家中寫一封信、不過總是那一套老辭、一天吊打三頓、喝一斤辣椒水、等等的、要三千元錢（不錯一律看待、當書記不給錢還得貼錢）不過就是吃飯不化錢、但是我寫完了信因爲信是恐怕父親要落淚、所以在寫完了的時候在後面加上一個『非也』這樣一來家中就放

CHUJOTO

怎樣冷性之婦人若飮用
中將湯則依藥的効力之作用亦能全身煦煦生溫
自婦人疾患之苦惱能使其快復健康之歡樂

婦科靈藥 中將湯

次之病症不必游移 請飮用世界唯一之中將湯

（主治）下腹痛 月經不順 頭痛眩暈 神經衰弱 歇斯迭里 血暈 子宮病 白帶 腰足受寒 喘息 感冒 產前產後

中將湯於東洋婦人之體質最貼切適合積有研究以合理的用高貴藥配成豪產婦人科諸大醫之推獎最有信用之良藥也

定價

試用分	二十錢
三日分	五十錢
七日分	一圓
十五日分	二圓
二十三日分	三圓
四十日分	五圓
八十五日分	十圓

本舖 津村順天堂
本店 東京市日本橋區通三丁目 電話日本橋六〇二八
支店 大阪市南區長堀橋筋一丁目 電話南二五四六

各地有名藥房均代售

珞玲牌牙膏

珞玲牌牙膏係依照最新式科學方法選用最精良材料製成爲保護牙齒絕對有效之超等牙膏裝置於精美之錫筒內既然非衞生而且又極其經濟合數人或旅行携帶用之極爲便利因此珞玲牌牙膏之銷路極爲廣汎也

花牌 註冊商標 珞玲粉

認明本牌謹防假冒

保肌蕾玲粉係採用最新式科學方法製成品質最優良效用最顯著每日用少許擦於手臉之上能使皮膚光艷美麗神采煥發較其他各種臉粉實超過多倍

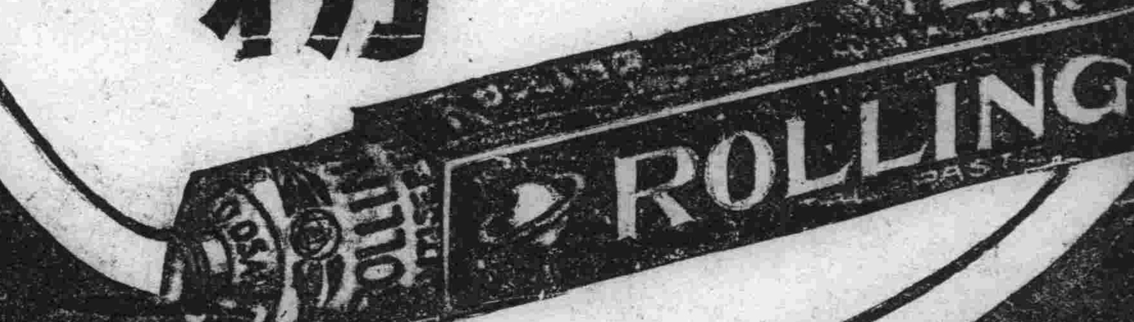

新京代理店

經濟

全國農產收穫

◇◇◇耕作面積一千一百八十九萬陌 總收穫額一千三百四十三萬噸◇◇◇

全國農產收穫、據第三次實業部之調查如下、

地方別	耕作面積(陌)	收穫額(噸)	以前年爲一〇〇之增減率
南滿			
奉天以南	二、五一八、五二〇	二、一〇二、八九〇	九〇
奉山線	六三五、〇二〇	七二四、六六〇	七〇
開原	三、〇九四、九三〇	一、三五四、三六〇	九〇
濬海	三四五、二一〇	五〇〇、〇六〇	八一
長公	二、一六五、五〇〇	一、三五六、四〇〇	七五
四洮線	六九〇、一二〇	八三二、八六〇	九〇
吉長線	五八四、五七〇	五七二、五〇〇	五四
間島	二四三、七三〇	二一八、一〇〇	五一
小計	六、二七七、六〇〇	七、七〇五、八三〇	七九
北滿			
北鐵南部線	七八五、八三〇	八三五、〇五〇	八二
拉賓線	五二八、七〇〇	五四三、六〇〇	八三
哈爾濱	三一、七二〇	三三、一七〇	七九
北鐵東部線	七七九、四四〇	七八六、三一〇	七三
松花江下流	七三〇、五二〇	七五〇、九七〇	七五
濱北線	九六五、三〇〇	一、〇一二、三七〇	九二
北鐵西部線	八三〇、二三〇	八七七、六九〇	八九
齊北線	八〇六、四三〇	七三五、三七〇	七二
北滿其他	一六一、五七〇	一五一、五一〇	八二
小計	五、六一九、七四〇	五、七二六、〇四〇	八一
合計	一一、八九七、三四〇	一三、四三一、八七〇	八〇

本年十一月中 日對滿華貿易 輸出入八千二百萬元

(東京十七日電)據日本大藏省發表、十一月中、對滿、華、關東州、中華民國、香港之貿易概算如左(單位爲千元)

輸出	五九、五六九
輸入	二二、七五八
共計	八二、三二七

比之上月同期、輸出增一千九百萬三千元(四成六分八厘)輸入減一百十八萬二千元(五分二厘)出入共計增一千七百八十二萬一千元(二成一分六厘)又一月以降之出超額、爲二億三十四萬二千元、較上年同期、出超增加六千六百九十八萬元、

蘇聯致力遠東 設製粉工場 經費一三三〇億盧布

(哈爾濱電)蘇聯政府爲實行第二次五年計劃、乃確定一千三百三十億盧布之預算、並決定以其二分之一、即六百五十億盧布投於遠東、設立大規模之製粉機械工業、製油汽車等工場、聞現已逐次着手實行此種計劃、乃重視遠東之蘇聯當局、使從來在產業上、及軍事上、及依存歐俄之各種產業設施自立、藉以樹立自治自足主義者、故其發展之前途頗堪注目、茲舉其一例當可見其一般也、斯帕斯庫水泥工廠之擴大化、現在正以可畏之計劃、與速度逐步進行、溯該水泥工廠、乃帝俄時所創立者、規模極小、爲遠東唯一之舊式工廠、每年生產能力、不過十五萬、乃至二十萬桶、遠東地方之水泥事業、大部係仰於日本「以淺野水泥爲主」及歐俄者、迨至實行第一次五年計劃時、蘇聯以地方之開發、實有待於該地工業之振興、乃確定遠東水泥工場供給之方針、爲使該工廠之生產力增大計、遂根據莫斯科中央水泥工場之調查、計劃將

每年可有生產百萬桶之希望、至第二期完成時、則每年當可生產二百萬桶、約三十一萬噸、由此蘇聯多年懸而未決之水泥自治問題、其解決當不在遠矣、

日英棉布競爭 兩國輸出額之比較

(東京十八日電)日英兩國綿布角逐戰近日益形激化、日本以攻勢英力防之、去年來、日本已凌駕英國、按照英國商務省與日本大藏省之調查兩國綿布輸出額比較如左、(單位平方碼)

	日本	英國
昭和三年	一、四一八、七九八	三、八六六、五〇〇
同五年	一、五七一、八三五	二、四〇六、七六六
同七年	二、〇三一、七二二	二、一九八、〇三五
同八年	二、〇九〇、二二八	二、〇三一、一三九
同九年(自一月至九月)	一、八八七、四四八	一、四八六、八三〇

種類別日本之酒、綿布、俄然增加、英國則漸減、此可注目者、

中銀貨幣發行

滿洲中央銀行十一月四日至十日迄之貨幣發行高如下、

貨幣發行額	一三七、〇九六、一二九元五五
紙幣	一二四、六九二、〇四二元四一
準備	六九、〇七〇、六六四元六八
保證	五五、六二一、三七七元三七
鑄幣	一二、四〇四、〇八七元一四

滿洲棉花會社 本年度入本格的工作

(奉天通信)考慮中間商人之榨取廢除、與農民之利益、滿洲棉花會、自本年收穫期、於錦縣、義縣、錦西興城、綏中等五縣、設實棉機廿架、壓縮機五架、觀其精棉工場之新設、故以本年度收買棉花、於本格的開始操業云、

最近三個月間之 世界人造絲生產 日本約爲四千萬磅

(倫敦十八日電)由本年第三期七月至九月之世界人造絲生產額爲一億九千六百八十一萬磅、此比昨年同期之一億六千五百七十五萬磅、增加三千一百萬磅、將此以國別觀察之美國雖仍占世界第一位但昨年同期減少三百十七萬磅、然日本比昨年同期激增一千五百八十六萬磅、突破四千萬磅、將及美國、此外意大利德國法國亦告增產但英國比昨年同期以示減少而本年第三期之各國生產額如左、

(單位千磅)

世界合計	一九六、八一〇
美國	四五、五四〇
日本	四〇、〇二〇
意大利	二七、四六〇
德國	二三、三二〇
英吉利	二一、四九一
法國	一九、八〇〇

中華企業解散 與大同殖產合併

(東京十八日電)中華企業會社、曾于十月卅日開催與大同殖產會社合併之臨時總會、而股東股票數未達法定數、故臨時決議遂及終止、十五日再開臨時總會、關于右件、爲本決議、兩者合併條件、即中華企業股(額面五十圓交納卅七圓)十股、折合大同殖產股(額面百卅圓全額交納訖)三股、大同側會于十月卅日在總會已見正式可決、兩者合併、玆正式實現、其結果將中華企業會社解散、大同殖產則爲百八十萬圓增資矣、再兩社合併後、由中華企業選出幹部、其他則未定、合併日期、爲明年二月廿日、

滿洲計器公司 請設支店

實業部、近據滿洲計器股份有限公司、董事長三輪震一呈請在奉吉黑設立滿洲計器股份有限公司支店呈請設立登記、經部審查、尚無不合即准予設立支店矣、

營口油房界 十月之製餅

(營口十六日電)十月中之營口油房界、以結氷終航在即頗呈活氣、各油房均操業十月中製造額如左、

大型	一二、六八六、一二九枚
小型	一五四、三〇〇枚

對日德貿易 近頗旺盛 十月大連輸出一般

據滿鐵碼頭事務所輸出股調查十月中大連港輸出貨物總噸數(商事部新辦之石炭除外)凡三四五、七七五公噸、比上年同月增加九三九二五公噸約增四成、運向日本者因新穀運輸之刺激需要抬頭月間輸出凡一一七、九四七公噸比上年同月增一成六分、向歐洲者則德國之收買大豆並無新定貨、只辦理過去所鑑定者、但比上年同月猶增加六成餘、向中國者亦漸次增加、月間輸出凡二〇四五一公噸、比上年同月增至七成之多如左表(單位公噸)

	本年十月	上年十月
向日本	一一七、九四七	一〇一、六七七
向中國	二〇、四五一	一二、五二三
向歐洲	一九八、五〇九	一二四、〇四八
其他	八、八六八	一三、七九三
合計	三四五、七七五	二五二、三五八

本年十月中 新京驛辦理貨物

新京驛發送穀類觀中月中之數量、達一二九〇九、〇噸、與去年同期比較、去年同期爲一〇五九、〇噸、增加二四〇〇、〇噸、其品名別明示如左、(單位)

品名	本年十月(公噸)	昨年同期(公噸)
混保大豆	六、三三〇	一、二九〇
普通大豆	六三〇	四、四七〇
高粱	三、五四六	一、八九〇
包米	五七〇	五一〇
粟	一六五	四二〇
小豆	六六〇	六〇〇
吉豆	七八一	六六〇
蘇子	—	五七三
小麻子	二一五	—
蕎麥	三〇	
白米	一九	三〇
籾	—	—
其他穀類及種子	六一	六六
合計	一二、九〇九	一〇、五〇九

冬季用品請惠顧秋林洋行

過去七十年之 信用 可稱超著 以技術 爲基礎 諸君之 秋林洋行

擴張專屬工場之設備 聘有高等裁縫技師 敬待諸君之惠顧

諸君之 秋林洋行

燕尾服 常禮服 餐服 洋服 防寒大氅

訂做以上各種洋服! 務請賜顧秋林洋行!

秋林洋行 新京支店 洋服部 新京日本橋通十七番地 電話五三〇二番

小孩專門之傷風發燒藥

OIN 歐音

原來嬰孩之體質較之成人大不相同因抵抗力量微弱縱令傷風發燒雖爲輕微倘爲泛視便引誘併發症故此務須趁早服葯以爲快癒是要「歐音」本係專治嬰孩發燒之良葯倘如用此不獨並無副作用使嬰孩容易服用尤且服葯少量其効驗頗形偉大實爲斯界罕見之優良高貴藥劑

主治 効能 歐音專治小孩之所有傷風發熱、麻疹、肺炎、百日咳其他一切之熱病等均有卓効

藥價 二十錢、三十錢、五十錢、一圓

發賣元 大阪東京 丹平商會藥房
代售處 大連奉天 日本賣藥會社
同 奉天 井上誠昌堂
同 奉天 佐藤廣濟堂

各大藥房均有代售

小廣告

賣書 吳子芬先生著作文範本一部 都百餘篇快論之說理之秘訣學國之與可爲作文者好模範本之學生必讀 傳家之寶 欲公諸同好減價發售 定價八角今擬減收半價國幣四角 每冊 在外埠函購國幣四角 速在國內 本報營業部啓

代書 尾崎代書事務所 新京朝日通五號 電話(四)四七九番 民事訴訟申請書 利 日滿繫爭文件 其他一切申請書

緊要聲明 茲有新京市五馬路口實權興鞋帽洋貨莊於本年十月十日將貨物舖垫完全兌與趙耕九名下經營改名祥雲貨店所有實權興擔保債務及一切未了事務悉與敝人無關恐未週知特此聲明 新京祥雲貨店財東趙耕九啓

新京百貨店內後 京 洋品部 電話三一六一 四八七六番 諸君快來買貨得彩新由大阪到來各種毛衣洋服大氅其他諸貨一概完備在店買貨一元可得一枚諸愼失良機快來買貨得彩吧

開業廣告 田中齒科 口腔外科醫院 新京入船町二丁目九番地 朝日小學校對面

諸位如有放欵欠賬等債務者而不爲支付感覺困難之事時本所爲其代理人不問對方之爲如何人與如何商店願替代爲催促及徵收之勞 本所在當地蒙官廳之許可并在官廳監督之下繼續經營業務十餘年故信用卓著一經委託絕對可使諸位安心也 本所爲豫防諸位之損害於未然之機關也隨時委託無任歡迎 △調查交易人之信用程度△調查各種企業 △調查人事之秘密△代行整理貸借事項 新京中央通十三番地 新京興信公所 電話三三五〇番

病後服之 體力自强

兜安氏補神藥片

神經衰弱精力不足病後體虛健忘失眠速服此補腦補血之聖葯便能日趨康境體壯力强

各埠藥房均有出售 上海兜安氏西藥公司

中國一般消息

全國商聯會電外交部 促訂越南商約
因法政府稅則奇苛 旅越華僑生機已臻絕境

【上海訊】中法越南約，自十八年舊約期滿後，法國政府即頒佈新稅則，對於中國商品重增稅率，以致僑胞受苛待，因苦萬狀，全國商民聯合會，前曾迭電中央迅予續訂新約，再電外部交涉，茲將該會及越南南圻中華總商會旅越華商促進中越商約研究會兩電提要如下，

商聯總會電文

頃准越南南圻中華總商會、及旅越促進中越商約研究會聯銜函，爲請轉呈催訂中法越南商約案，除原文有案，免予沉敍外，尾開(見下)等由，准此，查本案迭經屬會電呈催促在案中法越南商約遷延數年，未能訂定，越南數十萬華僑，引領企待此條約之救濟，情殊迫切，理合再電鈞部察核，懇望迅與法國公使磋商，早日訂定，以安僑民云云，

越南僑商電文

呈文報告越南政府所擬强華商遵用西文簿記事宜，并附呈關於此事之法文條例，諒達鈞鑒，茲附呈華貨輸越種類及其新舊稅則表一份請爲鑒察，並乞與法國政府交涉，減低貨入越稅率，其從前享受特別優待稅則，其餘中國貨物，即要求現行最惠稅則，使國貨得恢復越商之銷路，並挽救數十萬旅越華僑之工商業也抑更有進者，現在鈞部與法國政府代表，磋商中越商約情形如何，此間僑胞極爲關心與盼念，因華僑工商業已陷絕境，共有一線希望者，厥爲中越商約之實行，減低華貨悅率，與改良華僑待遇，故勉强支持，苟延殘喘，盼待事勢之轉機耳，伏乞鈞部有以拯救之，并越商情，實爲德便，謹呈國民政府外交部長汪，越南南圻中華總商會會長劉景，旅越華商促進中越商約研究會主席李偉吾，

商震部下練習馬球 目的爲使馬術進步

【北平通信】五十三軍商震部之騎兵團青年軍官十五人，近從北平外人那普在南苑飛機場學習馬球，商震相信學習馬球，可以增進中國軍隊之馬術，故由彼代此十五軍官繳納學費，以鼓勵其部下對於馬球之興趣，彼等學習有相當成績後，將於明春於北平之馬球會在法國操場比賽，綏遠主席傅作義，亦將使其部下學習馬球，馬球原發明於波斯，在中國之歷史甚久，但後來無人作此游戲一八七一年由印度傳入英國中國史上之第一次馬球比賽爲紀元前七百〇九年中國王子與來華招贅之西藏欽差，在長安舉行，中國遂採用馬球爲一種軍操，傳說有一老軍官在球場累十制錢，每次騎馬繞行一週，以球棒擊去一錢，唐朝時某王子曾訓練宮女騎小騾打球云，

河北省于主席提議 振興水利辦法

【河北訊】日前河北省開行政會議，省主席于學忠，會提議振興水利辦法，原文如左

理由

竊維本省東瀕渤海，西倚太行，地處平原，河流交織，雖非水鄉，在昔頗擅水利，近世以來，因天然之沖積，隨處墊淤人事之叢旺，倒置利害，遂使曩日水利正興之區，竟變爲水害頻仍之域，顧不惜哉，因是水利一端，在本省建設上，實佔重要位置，就水利分類言，約有防洪，灌漑，水力，排水，航運諸項，惟恐環境事實所限，以言灌漑則來水季候不齊農田難資潤澤，以言水力，則水頭力源不足，輪軸不能發動，以言排水，則尾閭高仰，宜洩不暢，以言航運，則水道淤墊時苦淺澀，凡此均承先年之積患，有待於特別設備，方足以收顯著之功效，爲目前防水患計，乃不得不側重於防洪之一途，

本省河流之大者計有八河，一曰黃河，二曰永定河，三曰北運河，四曰南運河，五曰大清河，六曰子牙河，七曰灤河，八曰薊運河，就中灤薊兩河，一度設局，旋歸裁撤，其餘六河，均設有河務局，職掌修河事務，除黃河穿行一隅，係屬特別情形，暨永定河經費，係由國庫直接撥發，暫置不論外，所有北運南運大清子牙四河務局每年工防費用，約達二十萬金，春修夏防，排導疏濬，沿河縣分，水患頻仍，偏偏迭告淹潦自難幸免，其故安在蓋河務局所營者，僅爲河流之重要部分，其他支流，以及來源上游，則多由民間自修防守，間有河務局管轄區域，亦屬官民堤工相間官工已修防鞏固，非有特別情形不致出險，而民修堤工，則以種種原因勢難鞏固，或一時堅固，而究難堅久，此本省河防設備雖周而水患迄不能全弭也，

今欲消弭水患，非先從官民堤工雙方入手整理兼及其他水利事項，不足以資除害興利，茲擇縣政對於水利最要各事關於整理民工者三，曰整理各縣河道，曰整理各河民業堤工曰根本解決水利糾紛，關於整理官工者一，曰認眞協防官堤，關於整理其他水利事項者二，曰整理舊有水利及指導新興水利，曰統籌栽培養護堤樹，分別縷述於左，

辦法

一、統籌整理各縣河道，查各河務局所管河道，前經分別制擬根本治修計畫，工款動需千數百萬，値茲財政拮据，一時恐難實現，在根本計畫未克實現以前，欲謀宣洩通暢，免除阻滯泛溢非先從各縣境內，着手整理不可『擬由有河縣分就本管轄境河流水道查酌實際需要，按照利害關係，徵夫修治』其有關於隣縣者並應互相聯絡商洽進行，以免發生枝節，

一統籌整理各河民業堤工，查各河民堤業堤，向由該管縣府查照舊例，督促關係村莊承修，祇緣日久玩生，除組有堤工會縣分尙知努力興修外，其散由各村負責者每多視成具文，不能按照應修程度實行修築，如清河業堤，土工雖由民修，料工仍由官築，各該業堤工程，比較尙稱堅固，其他民修民守之堤工，多不堪問，因是每年盛漲，均由民堤開決，欲防泛濫非先從事整理民業堤工不可『應由各縣政府，查酌地方需要，嚴定獎懲章程，積極督促興修』務使民業堤工一律堅久完固，俾資保障

一根本解決水利糾紛，查各縣鄉民，時因防水爭水，發生爭訟，利害不同，主張各異，欲謀兩益並存，多苦無法解決，十在糾紛初起之際所爭或本不大，意氣亦不甚深，解決尙較容易，迨遲延日久，意見日深，訟累牽纏交鬨不已，或致發生械鬭，釀成慘案，斯時再求解決，殊難着手，此後各縣政府對於水利糾紛，務須隨時負責根本解決，倘能不偏不倚，秉公持平，積忿不生，訟爭斯解，間有桀敖不服處分，亦當導以正式程序，務使依法進行，萬勿遷延擱置，致令各走極端，其有多年積案雖一時不克根本解決者，即應籌謀部份解決，俾免積怨生事，此與民修工堤工，同共重要，應予極端注意者也

一認眞協防官堤，查官修堤工，雖由該管河務局負責防守，然汎漲之際，沿河工段長者數十里，匪但河員兵顧上下或有不周，即應需卯夫亦因限於經費，不能盡量招僱，各縣政府對於管境河堤官工，本有協防責任，惟以職責不專，遂生漠視之念，境內組有堤工會者，固可督促該會負責『其未組堤工會縣分對於官工承應認眞協防俾期縣局聯絡一致保障安全』

一整理舊有水利及指導新興水利，查本省各河，來水季候不齊，農田需水之際，河邊多屬涸槽，水流消細，雖資引用，迨入雨期，禾稼苦潦之時，則又拍岸盈堤，汎漲大發，因是除滏陽一河流綏水勻，頗沾水利，及各河上源近山、各地略得引漑、其他各地均以限於季候、毫無水利可言、是本省灌漑事業、尙有待於倡導振興之處良多惟一部份鄉民每多自私務求獨佔、而另一部分鄉民則又不擇手段、仿效爭利、甚或新興事業、尙未得利、而舊有事業、反受妨害、或獨佔靡費在所弗惜、而分漑他人、矢志不肯、應由該管縣府查勘地方情形、對於舊有水利設法整頓、新興水利、設法指導、統籌辦理、務使舊有者、維持不敝、新興者發展無阻、

一統籌栽培養護堤樹、查沿河堤樹關係河防久爲各方所重視、河務局對於種植堤樹均各竭力舉行、無如栽培不難、養護匪易、故年有種植殊少成績、甚或多年大樹、屢被盜伐、而無法禁阻、蓋因近來各縣政府、對於保護堤樹、不甚重視、雖各局定有管理章程、而每遇工巡夫查獲人犯、送縣後、多有挾嫌反噬、纏訟不已情勢、故各工巡夫看護堤樹時、恐拖累不敢認眞查緝盜樹人犯、長此以往、誠恐新樹未活舊樹已盡、妨害河務、莫此爲甚『應由各縣政府責成沿河村莊鄉長副負責養護堤樹』河務局管轄區域、會同該管工巡段辦理、非河務局管轄區域則由各村自治人員單獨負責庶職責分明、堤樹有所保障而不致全被盜伐、以上各節均屬於整理本省水利重要事項、有待於地方官廳負責職行、各縣長主持縣政見聞較確、如有何項意見、亦應隨案提出參考、共同商討、完善辦法俾易進行、而免窒礙是否之處、相應提請公決、

晉省禁烟問題 專賣辦法不無流弊
艾廸致晉省府秘書長書

【北平通信】美國名演說家艾廸博士，上月離平前曾有函致山西省政府秘書長王平，討論晉省禁烟問題，茲特譯其原文如次，敬啓者，前在貴省，厚蒙優遇，鄙人自離太原以後，深感閻主任與諸君之盛情，感不能忘也，故特函道謝，而鄙人力所能及者，未有不爲**山西人民**謀幸福也，倘請先生轉達閻主任前在太原時，鄙人已盛讚貴省舉行各種有益人民之事，以及正在進行之各種善舉，然鄙人深知，欲求事之進步未有不遇種種阻礙也，尤足以使鄙人欣慰者，即諸君之推心從腹，抱改良社會之熱忱，務使人民獲得圓滿之出路，關於**鴉片問題**承先生指導以後，鄙人始悉政府之苦心，由完全禁止而改爲政府監視銷售，此法已經數閱實行，惜乎成績未能十分滿意，茲特申述一二，不過鄙人之個人意見耳，以匡正焉(一)此法之實行、即無異允許吸烟、且有使吸烟者增高其地位之傾向，譬如據鄙人所知，往昔**禁烟時代**吸烟者受輿論之攻擊，爲社會所唾棄而現在據鄙人所悉則不然，商人往往以烟槍敬客，恬不爲怪(二)欲求此法之實施，而不求經濟上之利益，亦係一難事，値此經濟困難之時無論省政府縣政府均在在需欵，吸烟者即乘此而入，勢必延長規定禁烟時期，按規則所定，據鄙人所知，**二年以内**僅許六十歲以上者吸烟，但據一般推測，吸烟者有增無減，長此以往，令人寒心(三)烟禁條例雖佳，但施行不易，流弊即易發生，譬如按禁烟規則祇許登記之人購買，然鄙人在太原時曾託人購戒烟藥餅於短時間內即出三處購買得烟餅三塊，店夥並不詢問，更不思難，或要求**來人登記**故由局外人觀之，無論何人均可在太原購戒烟藥餅，並無何種困難情形，可知登記並未見諸實行，以上三點，就管見所及，政府專賣，不無流弊，且一方成績不能十分滿意，又一方面增加吸烟之人，同時鄙人亦承認烟禁之不易，鄙人非專家，不敢**建議改良**現行政策，爲今之計，不如選專門人才或在貴府之優秀份子中，組織一委員會，再向外省特約專家一人五相切磋，以爲民除害爲旨宗，不計利害，如能發現萬全之策，鄙人以爲不但全國之輿論贊同，即各國亦莫不**稱道勿置**也，前在魯豫鄙人曾向隣省當局勸告勿種罌粟因烟禁首重減少原料之出產，鄙人深以爲然，且十分願盡此職，同時據鄙人所知蔣委員長已下嚴令禁止豫陝甘**種植鴉片**鄙人希望該三省業經實行嚴禁，據鄙人所知，河南已實行禁種罌粟，但綏遠寧夏察哈爾尙未實行，而種鴉片最多者，厥惟綏遠，民國二十二年所種鴉片較往年有二三倍之多，鄙人深望綏遠省署諸公，能**設法救濟**則鴉片之產生，或能有減少之一日也，最後鄙人對於中國目前之危機，十分關切，甚願有所貢獻，欲救此危局，非惟少數領袖須具有忠毅力奮勇犧牲之諸品德，實賴大衆之品德也，據醫學專家及社會改良家言鴉片能使人**棄信失德**成爲不忠不勇自私決斷之人，故吾人如欲救國，非嚴禁鴉片不可鄙人深知山西政府對於禁烟問題十分注重，故不揣冒昧，略陳鄙見如上，聊盡良友規勸之義務，不情之處，統希見諒，尙望貴省各種建設事業早日完成，感此，敬頌政祺，此致王秘書長鈞鑒艾廸敬啓，

贛閩川黔湘粵 各地共軍活動近況

【江西訊】最近頻傳贛省共產軍敗退之報告，亦夾雜在是等報告之中，但此等報告，似乎虛張聲勢，殊不足信，現在共產軍似仍向討伐軍頑强抵抗，如欲達到完全掃蕩成功，恐尙須經過數月之久而贛省共產軍之暴露頹勢，誠屬無可掩蔽，倘中央軍隊再亘數月，最近之猛烈攻擊繼續不止，一方面又加緊經濟封鎖之手段，則其結果必可與鄂省往事同樣，勝利歸於中央，毫無疑義，但贛省共匪掃蕩今已完成之報告尙須大打折扣也，至於事實，共產軍目下尙死守寗都雩都會昌，中央軍侵入瑞金，或係事實亦未可知但共產軍尙留在附近，等候反攻之機會，則殊不可忽視而第六路軍之先鋒部隊第九十二師，已在興國方面舉相當之成績，紅軍第二十一師第二十三師已被擊退，共產軍，似已派兵援救興國，寗都亦將歸中央之支配，結果現在共產軍乃分作兩路，一方面向閩北前進，一方面向湘省前進，如中央軍追擊不捨，則彼等早晚將不得不捨贛省根據地，此係實在情形福建之共產軍，亦將軍勢分爲兩路，欲使共產軍移動，不在重要根據地長汀之陷落却在汀河下流經濟封鎖之壓迫，向來共產軍常由汀河私輸入兵器及其他各種物品，自遭討伐軍封鎖後，據最近報告，謂一部份共產軍，擬經贛省赴湘省，另一部分共產軍，擬出閩北，至浙省溫州，於海港尋出路，但攻略溫州，恐難以成功，四川之狀態現沌至於難以令人措信之程度，該省各軍閥對立鬭爭，適與共產軍之進行以絕好之機會，實則中央號稱在四川養三十萬軍隊但此等軍隊，隷屬於互相鬭爭之多數軍閥之下，最近劉湘之大敗，使討伐軍之熱情完全降至氷點以下，在某處地方，白晝雙方向空中開槍入夜成爲合脞之良友，相共歡敍，常演此等喜劇，不以爲奇，徐向前指揮之共產軍約有六萬人，其中攙入匪黨極夥，彼等宗旨並無一定，見勢不佳，即相率逃去，倘開劉湘頗有再熱心從事剿共之意，但部下多數將領，非錢不行，是以軍費問題，不得不先謀辦法、黔省共產軍之脅威、恰使向來不合作之猶國才與王家烈二人從復和好，等彼等已覺悟皆不能恃自己之兵力制勝此共通之敵人、於是互相提携、變不合作而爲合作矣、該省已有海曼氏博斯哈爾德氏及葛雷愛姆勃雷沙女士等三名被紅軍架綁、此實可注目之事實也、在該省東部銅仁地方、蕭克軍與賀龍軍已經合流、即此一端、已可想見危機之擴大、彼等現已在黔湘邊界開始活動，據最近報告，湘省內地洪江方面，因風聲緊急，已有多數難民扶老攜幼，逃往常德，又一報告，謂賀龍軍爲中央軍所攻擊而潰走，但賀龍向以執拗徐圖再起聞名，彼竟如是簡單，屏息而退，殊屬難信，被閩省方面驅逐之紅軍，今已脅威浙江省，但僅限於一局耳，在該方面，中央軍尙能完全保持統制，當可無慮，廣西省亦復如此，紅軍曾經一度侵入至百色，旋由白崇禧派第四十五師前往擊退之，在廣東省，因來自瑞金方面之共產軍與來自閩省之共產軍侵入該省，現已命正在派赴閩省之二師回粵以備之，

林樹勳包圍中山縣 唐紹儀逃香港
通電陳述事變經過

【香港電】中山縣長唐紹儀扶病來港，養病法國醫院，經已數日，據醫生談，唐氏年屆古稀，平常血壓不過百零六七度，現已精神飽受刺激血壓增至百二十度有奇，血上胸膈，幸休養及時，否則必至於咯血矣，前日唐之親友多往問候，見唐氏

精神頗佳日漸痊可

大約留院靜養數日，便可復元，查中山模範縣此次發生事變，內容復雜，固不可以尋常縣兵譁變視之也，唐氏來港承醫者所囑，謝絕見客，亦不發表談話，外間對之懷疑莫釋，唐氏乃於前日

致電中樞陳明眞相

茲將原電照錄如下，南京中央黨部，國民政府，西南政務委員會鈞鑒，南京立法院孫院長一集團軍陳總司令省政府林主席勳鑒，上海吳市長轉京滬港粵中山訓政委員鈞鑒，儀以衰朽老翁，勉兼邑篆，倏遭變亂，鯫疾瀕危，前在病中，向無表示，今幸刪(十五日)來港就醫，恐反動傳訛，是非顛倒，謹陳眞相，免惑聽聞，緣儀

過信蔽明授權太重

林樹勳身兼公安局長縣兵處長石岐公安分局長編練副主任四職，手握全縣軍警，所部官兵，悉易親故，識者早慮太阿倒持，久必變生肘腋果於本月二日忽據林局長堅決，呈辭本兼各職，挽留不獲，江(三日)經予批准分別遴委邑人接充，仍飭未交卸前妥愼負責，詎准辭之令甫發，林即遣兵調將，佈防石岐微(五日)午共胞弟林隊長軍日竟率部馳赴唐家，

水陸包圍闖進公廳

細押新委縣兵處長林警魂，困儀於辦公室內，縣政停頓民衆恐惶魚(六日)辰敎導師團雖已奉令抵岐，但迄未派隊進駐唐家仍嚴封鎖，儀受

武力壓追形同禁錮

灰(十日)午始蒙政委會總司令派艦護儀脫險晉省養病，查兵警餉欵清發至本月十日有林局長領據存查，其時四境皆安，亦無據報匪耗，所云關餉防匪，皆共借故託詞綜其叛變行爲，顯有企圖組織，毀法亂紀，莫此爲甚，若儀祇爲縣事糾紛，不懷禍首，黨何以存，國何以立，儀老病侵尋，去留何足輕重，眞(十一)日遄將縣篆移交難團長兼理，妥辦交代，自念用人失當，彈亂無方，上無以副政府委託之重，下無以慰人民喁洽之殷，合極引咎自劾，請政府派員查辦，嚴加議處，以肅法紀，并請政府切實維持中山模範縣法案，毋使因儀去職撤銷，重儀罪戾，幸甚，唐紹儀叩，

宋子良赴贛視察後 決定水電借欵

【上海訊】中國建設銀公司總經理宋子良氏，爲接洽贛省建設水電廠借款事宜，特於日前帶同工程司四人，由滬啓程赴贛，實施察勘，並估計造價，以定投資數目，宋氏抵贛後，即與該省建設廳長龔學遂會同視察設廠地點，及估計建設築工程，茲據宋氏電告，此行任務業已完畢，已離贛赴漢，不日返滬，記者向中國建設銀公司探悉宋氏此行接洽之結果及決定投資之數目如下，

廠址勘定

贛省建設水電廠，其廠址現已決定在南昌德外民生二廠面前河邊取其引水便利，建築省事，全部經費本定爲三百萬元，官股八十萬，商股五十萬，其餘一百七十萬，則由上海銀行界投資，現經宋氏帶往之工程司復估後，全部經費恐將超過三百萬，超出之數宋氏亦已允許承借，

投資辦法

建設水電借欵，預定爲一百七十萬元將來溢出之數，亦由中國建設銀公司承借，借欵保證，以該廠全部收入爲擔保，利息七厘，限五年至十年還清本息，借欵合同，俟宋氏返滬後，再商簽訂辦法，至於此項借欵數目，是否由中國建設銀公司承借，抑由銀團合借，則須宋氏本人返滬後方能明瞭云，

烟土犯因處罰太重 畏罪自殺

【天津訊】事件經過詳情善富(即鞠大龐子)鞠年五十二歲天津大沽人、現寓日租界明石街一號專在日租界德義樓飯店、開設烟土莊、去秋被日警署偵知、將其烟土六千餘兩查抄當時將鞠某捕獲、解送公安局轉送地方法院檢查處、經翁檢察官數度偵查、提起公訴、地方法院審理結果、判處五年有期徒刑、併科罰金萬元、鞠不服、上訴高等法院、於今年春間、乃改判有期徒刑四年、併科罰五千元、惟鞠仍不服、乃上訴最高法院、現高法院受理後已將訴狀、轉呈南京最高法院、鞠自寄押於看守所後、不堪鐵窗風味之苦、致日久染患病症、遂遞狀高等法院交保證金、並

願

覓妥實舖保、請求停止羈押、在外延醫診治、該院乃准其所請、當於上月十八日提訊後、鞠遂交保證金三萬元並具某銀號之舖保、一切手續辦妥後、鞠得以出獄、返家休養療治、藏至最近、身體漸恢復健康、鞠不時仍料其所經營之烟土莊、並在德義樓四五十一號房間、俾便利其營業、乃近來有一無賴之徒覬覦鞠之多金、乃施以詐財恐嚇之手段、散布惡容氣、謂法院即將其拘回還押、並將加重其罪、不出鉅資運動殊難逃法網等語、鞠受此刺戟、因年近六旬、立時神經錯亂、晝夜感覺不安、偶思在獄之苦況、不禁淚下、因種種刺激、乃頓萌短見、與其髮妻喬氏(年四十五歲)彼此對坐愁悶之間、鞠乃取出鈔票一捲、令其妻齎返家宅後、鞠突將腰帶(白綢子)解下、故於衣架之上、結成死扣、乃懸帶自縊、至十一時許、茶役陳德貴、爲鞠送煮熟之稀飯、步至室外、方啓門驟見鞠已自縊、急喊該樓經理、復至明石街報告其家人、鞠妻喬氏聞訊、驚惶失色、急雇車奔至、終因時久、施救無效、早已氣絕僵臥、該飯店遂赴日警署報案日警據報、電知地方法院檢察處派員檢驗外、並派員前往調查鞠死之經過、至地檢處下午四時、經檢察官丁鴻蘇、偕同員吏前往檢驗、始悉該屍死者因前在獄中羈押、身間有無其他傷痕、殊難斷定、且其最近經保釋後病體如何、尤難辨眞僞、復電該處原起訴官翁贊年親來詣驗、迨翁去後、檢驗結果確係服土之鞠晉富、自縊身死、當令屍妻鞠喬氏領屍成殮、並請照像師攝影後、又以備高法院、轉呈最高法院證明鞠已自殺、翁檢察官以內幕恐有隱情、除調查該飯店之住客賬簿外並將鞠妻喬氏交日警署覓保候傳偵訊云、

當作好朋友 引進家中來
勾引成姦正在笑開懷 本夫觸見氣的臉發白

【南京訊】閻華生又名卓平，江西南昌人，年二十七歲，曾家頗富裕，畢業某大學，在上海服務二年，本年來京，在某校爲教授，上春三月，將其妻室還京，租居光華路某號，其妻王慧鎢年華雙十色美身嬌，汪汪秋水，楚楚動人，畢業贛中，與華生結婚，已三載，育一男，不幸夭亡，

親愛

慧鎢性本純靜，不常外遊，華生本鍾情者，對於慧鎢非常愛重，自來京後，因欲引起慧鎢興趣，而除煩悶之計故常作銀海之遊，前七月間自國民影場歸，偶遇舊友張幹球，乃前年海上同事，年齡少華生兩歲，好修飾，儼然一美少年也，從此攀談，華生約其常往談話，自是以後，張閻之交更密，八月中旬，張失業，乃住閻家，火食另用，皆華生擔負，慧鎢以張乃其夫之友，亦招待周密，

色鬼

詎料張乃一色中餓鬼，專門研究，誘惑婦女之手段，自觀慧鎢之芳容，娟美如玉，乃心懷叵測，常思染指，但恐弄巧成拙，故不敢冒昧，月來菊花盛開，秋光明好，張藉以賞菊爲名，常勾引慧鎢同行，慧鎢亦思飽餐秋色但不悉幹球懷歹心，曾數次偕行同往，如是張乃百般挑逗，慧鎢初不爲所動，畧有表示，張乃鼓勇懇求，居然成功，迄今將一月矣，情感頗濃，惟華生歸坐，尙未稍露馬脚，故華生尙懵不知，

逐客

詎料好景不常，花開必謝，日前午後幹球正與慧鎢興雲佈雨之際，洽遇華生歸來，見房門緊閉，而笑謔之聲隱隱可聽，知有異事，乃繞至窗上看時，幾乎氣倒，再三忍耐，仍繞至門前，俟其事畢開門時，湧身騰入，張王大驚失色，知所作事，已爲窺破，此時羞慚萬分，華生令二人坐下，先責慧鎢不應如此，但念夫妻素來好和，而慧鎢性本純良，實自己交友不愼，至被誘惑，情有可原，乃令其立誓悔改，纔而欲將張送官懲辦，爲顏面攸關，乃大下其逐客令，着速他遷，並杜經往來，一場風流趣聞，就此潛行了結云，

晚間疎林月景

韓世勛

還是我們放學後的一個秋日的晚上，昨日整個地下了一天潺湲的雨，今早兒雖然晴了，可是泥濘的道路上，還滑得像氷溜子一般，本來受了一連六天的束縛，已經很疲乏而煩悶了，誰知這恨人的秋雨，偏下在寶貴的星期日裡呢？却使人一步也走不了，又把所有的希望，全打消了，這怎麼不使人腸斷呢？

晚飯以後，隨便從屋內走出來，簷間的麻雀，在暖和的窠巢中，叫個不住，一會就睡下了，一群母雞，也先後地回來了，紅日由西山頂上往地底下走去，暮色就漸漸地濃厚了，我兀自一個人在院內石階上徘徊着，一凝神的時候，忽見一個穿黑衣的人，在身前身後，搖搖幌幌地，彷彿要和我說一些知心的話兒，但是他始終也沒有發出聲來，此時我疑惑了既而恐懼了，沈默的心，在胸內跳個不住，忙轉過身來要想逃回室去，剛一抬頭，見一輪明月，由東方靜悄悄地升上來了，他雖然有些含羞的意思，但是天上沒有一塊雲彩，他要躲，只得把慘淡芒寒的光線，送到大地上來，眞的，立時即把從前的黑暗，掃除去了，我方才醒悟了，發恨了，心里想道『你難道和我有仇嗎？微弱的月爲什麼又拿可惡的影子，來吓唬我呢？』

今晚實在比昨晚好得多了，月兒也發光，星兒也照耀，這種美景，的確又把我閒遊的心引動了，於是一面想着一面走出了大門，不多一時，已經走到村外的小邱上了，我舉目向四方一看，那幽靜的山川，河流，村落，無不清雅得可愛，沈勵得可怕啊！又往前走了數十步的光景，過了不知道的疲倦的小溪，又過了羅列成羣幾堆荒塚，就到在村外的疎林裡了，林內有古亭子一座，我走進去坐下了，四面的野草鮮花，被强硬的西風，吹得瘦而焦黃，東南方的高大的樹木，枝幹都成了土色，掛在樹上的幾片葉子，雖然寥寥，但是還蕭蕭個不住，到底松柏是耐寒的樹木，在凛冽的寒風中還露着他那蒼翠的顏色，好像一點也沒有屈服的的意思似的，月亮十分的光明，把這種殘景，全都照映出來，正在荒凉的時候，忽覺有一種震耳的聲音，自遠處傳來，不消說這就是野寺的鐘聲了，同時那鄉間的犬，也汪汪的叫起來，這個樣子，是怎樣的寂寞呢？差不多把我的名利的心滌除完了，有飄然出塵的慨想，秋天，有這樣的可樂，那宋玉爲什麼又有悲秋的書呢？這是古人與我們不同的心志了——鼓樓上的鐘聲，遙聞是三更了，夜是深了，沈勵的秋風，比從前也吹得緊了，我在這時候，有些兒受不住，便伸開大腿一步一步地走回來，時光如小鳥般地飛過去，一轉眼又是半個小時，那一輪皎潔的明月，想要停也停不住仍舊靜悄悄地往西邊溜過去林中聽不着小鳥的鳴聲，道路大概是被冷氣壓迫的緣因吧！表面已凍得很堅硬了，等我到家以後，他們全都跑到快樂的夢鄉裏去，

怎樣做學生？

黑山縣立四小學生張國臣

父親送我們到學校裏來讀書，我們應當怎樣做個學生呢，應當和同學互相親愛，同學有不對的時候，應當感化，勸導同學，對於功課要努力，不要把光陰浪費了，對於公物愛護，不可任性糟塌，這幾樣做到，自然就是好學生了，

讀書和運動

新京市立十小學生 李芳新

人不可不讀書，更不可不運動，這是什麼意思呢？因爲讀書能增長我們的知識，運動能强健我們的身體，所以運動和讀書，任何人都是不可少的，若只知讀書，而不知運動，便不能得到强健的身體，

但是一般人只知日夜不休的死讀書，不去運動，雖然他的學問淩駕他人以上，身體不免輭弱，於是疾病萌生精神頹靡，怎能做偉大的事業又怎不叫人可惜呢？此豈不是不運動的害處嗎？

更有一般人，少年不喜讀書，只知在腐敗的家庭中貪耍，做那些有趣味的運動，於是他的身體就漸漸的發育起來，差不多沒有和他相比的了，但是他這樣天天的敷衍下去，轉瞬之間，他的年紀老大，再想入校讀書，不是來不及了嗎？雖然他的身體强健，也無用了，這豈不是不讀書的害處嗎？由此看來，所們應當讀書不忌運動運動不忌讀書，

新京市立第一小學校學生 張俊傑作

勸同學勤學的信

新京市立十小學生 李芳新

芳蓀學友，

自別以後，個月有餘，沒有在一起談笑，和考求各種課程了，我總覺得心中十分寂靜，近來我知道和新的同學互相研究討論，因此學問從此進步多了！昨日聞芳榮弟來敝校訴道『你的學問自從我入高級以後，很是平常不知道和諸位同學研究，又不知自己努力，因此學業一天比一天的退步，我聽了這幾句話，眞覺得沒趣得很，我希望你，從此以後要用心讀書，不要懈怠，以免日後受痛苦呀！你想人生一世，不是靠着少年時代學得相當的技能，以謀將來的生活嗎？不然只知日日食要不求上進，豈能免於『老大難溫飽』的五個字嗎？並且怎能對得住父母的血汗金錢，師長熱心的指導，和青年寶貴的光陰呢？既然如此你怎不用心學習？才不辜負以上種種的期望，我還希望你努力前進追回錯過的光陰，才不愧爲學生兩個字哩！特此順問近安，學友芳新鞠躬

建設中之新京

新京市立十九校生 趙鳳賢

自從滿洲成立以來，打破那黑暗的環境，把我們領到光明的世界上來，替我們社會人民，造幸福啓迪我們各人的智識，使我們每人，都有無限的希望，不但我們各人前途，有無量的發展，並且又成立新京，爲全國之首都，所以對於街道，一切之建築，加以特別之修理，使之馬路平坦無曲，至建築方面，有高闊之大厦，廣大之樓房，樓房高聳，大厦雲連四圍砌有紅粉之牆，光華奪目，燦爛非常，輝煌金碧，特有可觀，因此街道之清潔公厠之添築煥然一新，惟獨水道，正在建築之中，現在還沒有十分完備，所以每逢到天黑之際，那接連不斷、一條龍似的電燈，照耀得如同白日，因此滿街人烟稠密，奇妝異服，士女如雲，來往不絕，更有那官僚，以及各商店，所乘的電車，使他那倆個裝電的眼睛，瞪得如猛虎一般，風馳電掣的奔跑特有可觀，另有一番的盛況尤其是，現在教育的普及，農工的發達，商業的興盛實業的猛進，科學的進化，物質的文明，將來的希望，無可限量的，故我民衆對於友邦，無不歡欣感激之，吾願今而後，各人都振刷精神努力求前途之進展吧，

人間的慈母

新京市立第十五小學校四級生 馬桂枝

在世界上最慈愛的是那一位呢？只是我們大家的母親了，人人都有母親，當母親的可是愛子心無盡了，說不完他的苦處，我們眞的沒法形容了，春天裡和暖的風，和暖的太陽，都不足比他的慈愛呀，

新京自強小學國語比賽成績

小巷中之嗎啡鬼

四年生 第二名 李秀甲

一處很小的小巷裏，有一間似狗窩的小矮屋子，四面全是用土堆成的，並且土還很少，有一半是用木頭塊子堆成的，

裏面有一個很髒的人，面上很黑，頭髮很長，身上穿的衣服，已弄得是些很破的眼睛的色，是很紅的，身上很厚一層黑灰，頭頂戴一個破毡帽子，他的帽形，也弄得不是原狀了，一點也不像人，好像鬼似的，也一定是個打嗎啡的嗎啡鬼了，他的身下，有一個小鐵管，裏面裝些火和木頭，上面出烟，管的上面，有一根繩子，後面有一根嗎啡針，一盒嗎啡，一瓶清水，他打嗎啡的時候，把自己的衣服脫開，拿起針抽了一針清水，再把盒裏的嗎啡，拿出一塊，放在小小的碗中，拿了嗎啡針，把水放出來，水都洒在嗎啡上，從針中出來的水才出來，很有力的，把嗎啡塊都被水洒成藥水了，是白色的，再把嗎啡水，抽滿了一針，一下子刺在肉裏，他的心中，眞覺得快活不少，他每一天，打一塊嗎啡，天天這樣的打，他的妻子，和兒子呢？因爲他沒有錢，所以把妻子和兒子全賣了，有點錢，還不够打嗎啡，所以纔把許多的家業賣了，才住了這樣小而矮的屋子，日月如梭的過去，漸漸的沒有錢買嗎啡了，沒有法子，又把矮屋子賣了，因此又住了現在的小窩，有一天，他沒有東西吃，就向外面走去『呀，這冷的天氣』說完就跑進窩裏，把小鐵管背出來，裏面的火很熱的燒着，跑跑跳跳，抖抖擻擻，漸漸的走出來，這天氣本來很溫和，他還怕冷，眞是不精神的很，他跑到一個小舖裏，去要東西，人家給他五個燒餅，他就吃一頓，這日，天下大雨，他餓的跑到大街上，不覺跌了一交，弄得渾身是泥！『苦，眞苦』他這樣的大喊起來，旁邊站的警察，見他這樣，便大怒，把他打了幾下，他又勉强的走到小窩裏，後來死活就沒有人能知道了，

送友人到車站去

賈韻書

灰白色的天空，佈滿了黑雲，頃刻間，那白銀般的雪花兒，紛紛的落下，這時我正在車站中，票房子裏坐着去送我們同院的一位朋友天梅女士出洋，我們倆握着手兒，正在底頭愁思而難過的時候，忽然聽得來接我親愛的妹妹的車兒來了，無情的氣笛聲，不住的響着，傳到我倆的耳中，十分的不願意聽，眼見就要分別了，

於是我含着淚兒說『妹呀刹那間我們就要別了，別離的苦味，我眞不願意嘗試呀不過因爲受時勢的關係，萬不得已，才和你相別，眞是叫人難過呀！在近日中，我們所見的是將別的友，所處的是將別的地方，所想的是別的念頭，所感的是將別的情形唉！轉眼將聞分別的時期就到了眞叫人心酸，我妹呀！我盼望你到目的地後無論在何學校要用些功！我知道你的天才是有的，只有點好食舒適的小毛病，望你改過！因爲只靠天才不肯努力，不論做甚麼事，是不能成功的，不要辜負了你的天才，將來學成回國好在社會上，作一番偉大事業，替人民謀利益，替國家造幸福，做一個女界的先鋒，這是我最盼望的，

更望你要常常的給我來信使我知道你的狀況如何，免得我惦念！別了！別了！前途珍重』

此時他纔看眉說『我知道了，再見，請回吧』這時我們倆手放開手兒，淚兒涔涔的流着，他無精打彩的走上車去，我望着車走無影了，也和他似的走回家來，

星期日的見聞

蓋平田家屯東校二年生 齊永齡

星期日那天我和同學們一同往田地裏去遊玩，看見許多老老少少在田中做工，午後我和同學們登山而望，看見村莊的形勢，和南北曲折的鐵軌，心靈十分愉快，所最驚心的事情，就是遠遠的望去花草樹木枯死了，黃的草木露出悲涼的面孔，向着蔚藍的長空哭訴，好像似說秋天爲什麼如此的殘酷呢？

一會兒天色昏黃了，和幾個小朋友一同回家了，

兒歌

彰武八校

大小孩，說瞎話，道瞎話，三根牛毛織馬褂，他爹穿三冬，他媽穿八夏，剩下一大塊，還給小妹擦屎啊，

市場一片鑼聲

王煥章

一天的晌午，我吃完午飯回校的時候，走到街上，只聽得那邊鐺鐺鐺—鐺—鐺…的鑼聲響個不停，又看見那面圍著一羣人，他們擠肩擦臂的擁擠成一團，仰着頭向一羣人裏望著，這時我就飛也似的跑到群人的近前，一面扒拉着一面說道『喂！借光讓開點』我便斜著身兒擠了進去見裏面祇有一個人，年紀大約有四十餘歲，光着膀臂，露出赤紅的肉皮，穿著一條黑色的褲子，項後長了一個酒盅大的肉囊在那裏打着鑼，場上只有兩個木箱子，一條扁擔，一會鐺的一下…：鑼聲止後，他便說道，我是河建府永定縣人，一生慣耍玩藝，我姓于，人都稱我傻于，所以我在外面創了三十餘年，到處都知道我傻于的，

他這樣的說了幾句，便把鑼拍的往地面上一摔，兩手扠着腰喊道，我就是要玩藝的，我就要幾套給諸位老爺們看看吧，我傻于要好了，大家給我報個好，要的不好大家也不要惱我，要錢的時候你們也不要跑，說著就打了一下鑼，又打開箱子，取出幾頂破帽子，扔在場裏，隨後又把一個參觀的小孩的帽子一把抓下來，也扔在場上，這時衆人一笑，把小孩子弄得紅着臉兒，默默無語

同時他又取出一個布囊，從囊裏拿出一個鷄膀子，一個破銹的酒盃，一個鼬鼠尾巴一個木人，於是把木人釘在地上，然後向四面打了一個拱，又拿起一條繩來，繩的兩端都是用鐵造成鏢，他拿了那鏢，左扔右甩，前跑後跳的，要了一回，他又念咒變出一個鷄來，滿場飛繞，這時場上的人很以爲奇，大家都暄笑起來，

這回又拿出來一個鐵球，放在嘴裏，眼睛一瞪，就吞了進去，同時他又做難受的樣子，彎着腰向四面打了一個拱道，衆位老爺太太們有錢的幫一個錢場，無錢的幫一個人場，諸位給我傻于兩吊子吧，多少我傻于鬧個店錢，少了我鬧個飯錢，

他還樣的哀求着，可是場上的人沒有一個給他錢的，不但不給錢，而且還有的走了，傻于見了便高聲叫道，『哎！爺爺們回來吧不要緊有錢的幫我錢場，無錢的幫我人場，不要走了』可是他們却連頭也不回的走下去了，同時場上的人也漸漸少起來了，這回傻于端了鑼繞着場要了一圈，這些未走的都給他扔上兩個錢這回鑼裏滿了幾個錢傻于說『那些忘八蛋走了四十人也得餓死一大半臢下的那些還得還願』於是滿場人哈哈一笑，傻于說，『諸位文武老爺們不要見笑玩藝場上不打不敲，他們就不拉套』場上人又一笑，傻于說『不是不說不笑不熱鬧我嘴要裂了』說著就把球從嘴裏咕嚕一聲吐了出來，又數了數錢說道『這些也够我過二十年』數完了一共是六角錢，傻于又說道『也够店錢也够飯錢了』他就把錢放到箱裏，又拿出些一包一包的小紙包他就邊打邊說著『這是頂好的刀口藥，不信我就給你們試試看，於是他將左腿的褲管向上一擄，右手又拿起一把小刀，看光景像是要割大腿似的，這時叮鈴叮鈴的學校裏的上課鈴響了，我便從場裏鑽出來跑回學校來了，

說風

蓋平田家屯東校 周書文

風是很有益處的，我們當夏天的時候，都歡迎風，但是一到了秋天，人們就覺着不熱了，所以就不樂意有風，可是風的害處也有呀，像把花草吹殘了，房屋刮倒了，這些罪惡不是風先生是誰呢

兒童的讀物

窮花子

瞿成章

從前 有個窮花子，他住在村頭的破廟裡，白天沿街乞討，下晚就在那裡存身，到也清閑自在，

他是二十上下歲的小伙子他的爹娘早都死了，剩下他這可憐蟲，家裡又沒有什麼他又小，又沒有親族戚友，他又沒有本領，就只得拿著一根棍子，提著一個破洋鐵罐子，弄的滿臉黝黑，披個破麻包，鬼一樣似的，到各家門，去喊『爺爺奶奶給碗飯喫罷！』惹的狗都看不起他，對著他直汪汪，

他頭遭討飯，不知道狗是利害的東西，站在人家門旁剛喊兩聲爺和奶，狗就先跑出來了，虎一般的來狂咬他他可吓壞了，吓得窮花子直向後退，但因爲肚子裡太餓得荒，又不得不上前挪挪，狗一來咬，他就用棍一迎，狗更會，直咬棍頭，他就用力拉，狗也用力曳，一拉一曳，演開了窮花子和狗頭戲，村裡頭的小孩子也上來了，一看花子和狗，兩下眼睛都是通紅的，咳！那一世的仇哇！

家裡 的人，聽得大門直吵嚷，想是小孩子們在大街上玩吵鬧起來了！忙的老太太登上了大坤鞋，從炕上跳下，跑出來一看，不是他孫子們打架還是花子討飯和狗幹起來了他怕花子，他怕花子和狗過不去，趕緊的舀了一碗冷飯，倒在花子的破洋桶裡，花子討着了飯，曳著棍子還氣忿忿的說，『眞利害，咳！』

可是從這兒，窮花子得着了討飯的法門了，

這個 小窮花子，白天他討了一天飯，吃得飽飽的，什麼什麼不好受的挨餓痛苦，他都忘了，下晚回到破廟裏，往乾草鋪上一躺，無憂無慮的先來一覺，什麼時候醒了，他什麼時候在廟裏就該對著墻上畫的神像磕響頭，

這個廟是五聖祠，有龍王，苗神，蟲王，和兩位財神爺，窮花子每天每天地，一天不忘，老是給他們磕響頭，磕的振心，神像好似都有點要顫動了，

這天文武財神爺，在天上聚餐，武財神爺對着文財神爺說了，『你看三家屯廟的窮花子眞膩氣，老是邦登邦登地給咱們磕響頭，怪振心的！趕快給他幾個錢，叫他出去吧！』

『好！等我查一查』文財神叫棒賬的官兒

看看 賬，這窮花子應該討著喫，武財神不耐煩的說了『管他怎的，給個點！省得他在這兒，夜裡咬牙放屁咯吧嘴，惹得我們都坐不安！』

於是叫掌庫的，拿了一顆元寶扔在橋頭，山東打鐵的老哥們，不多會兒，兩個人推拉著個車子走上來了，他們忽然想起，今天蒙著眼睛過橋吧，說不上他們是甚麼意思，說說兩個人都蒙上了眼睛過橋去了

緊跟 著，一個騎馬的人，走到橋頭，下馬牽著過橋，因爲橋太窄，怕騎著過不去，剛跳下馬來，把左脚給拐了一下怪疼的，用右脚踢了一下，他踢完了，一看有金光，拾起來看，是個元寶，樂呵呵裝進口袋，他也沒想想是不是他的東西，應當撿不應當撿就過橋騎馬走了，

兩位財神爺，在天上看著了，也樂了，可是窮花子照舊在廟裏磕響頭，後來兩位財神爺商量了半天指著眼上說，『那末張老三的一筆款叫他給經管吧！』

組字畫徵求答案

諸位小朋友們，這一輛電車是我們小朋友劉鶴延用八個字組成的，請大家來猜一猜，

一、猜字者止限於小學校學生，

二、稿紙或信封上須加蓋校章，

三、本京限三日內外埠限五日內以郵局蓋戳日起算，

四、猜中額數本京五名外埠二十名，

五、猜中者，由本報月終發給薄酬，

寫給冬天

胡轍

一、冬的開始

一枝開了的臘梅，使我深深的意識到，現在是春天了，這枝臘梅是她送我的，她說『我把冬送給你！』我默默的收下了，

我說的是冬，寫的也是冬，我眞正的知道了冬的氣息，是從這支臘梅開始呵！

二、冬之郊暮

野外的雪，從山頂一直白到脚前，帶着冰屑的太陽從樹枝後墜了下去，遠處的村落，縷縷的炊烟升起，在寒鴉『呱呱』地叫聲中，我幾疑心是我靈魂飛起，

三、睡了的冬山

約！冬山睡了，北山在不經意中，已徐徐的睡了，冬神怕凍痛了他的心窩，雪花替他蓋了被，我不敢驚醒他的夢，他昏沈沈的迷夢，偷偷的闔上了眼，也許將要陪他睡，這時，我忘記了我的愛人了！

四、寂寞空林

我脚踏着雪冰鋪着的山道時時的從林深處飄出來了幾縷梅花，山道上沒看見一個人的足印，呀！這寂靜的山林禿枝時做怪響及山谷裏深處中流盪着幾陣悠悠的寺鐘

豆花涼雨

新京市十五小學 賈恩保

一陣涼雨微風，隔着窗兒細細的響，推開窗戶一看，雨住了，雲散了，如餅似的新月掛在天空透過了豆花架下，只賸殘的雨點，和幾片枯老的豆花，

說食

彰武縣八校高級二年生 朱成章

生活之道，首貴爲食，食者，誠人之生命所賴，無一日或可少者也，但食之猶不可不潔，不潔者，疾病自生古人所謂，病從口入者是也豈可漠視之乎，嗚呼，凡今之人，身體往往害不强者，何莫由斯道耶，然人知之而故犯之惜哉，夫食乃人生之生命所係，豈可不加之意乎

鶴岡煤礦公司變更股票單位通告

爲通告事案查本公司九月十一日臨時股東會議決變更每股股額將原來每股國幣十二元歸併爲每股國幣五十元所有原股內適合變更股份即換給新票其不適合之零數由各股東間互相讓渡使合於新股份單位時換給新票並限至九月十六日至十二月底止爲換給新股票期間倘於期限內未經提出者一律彙齊拍賣各在案務希各股東在規定期內至哈爾濱道裡商市街三十六號本公司辦理事關個人權利幸勿延誤除分函外特此登報通告

北平 墨古齋字畫處 分號廣告

本號專業字畫法帖古玩珠翠禮品等物今由北平各府收來各物甚多聲明價廉出售並聘來工師專裱古今名人字畫手卷法帖代刻石碑墓誌工精價廉倘蒙惠顧無任歡迎

新京頭道溝三笠町四丁目

墨古齋 啓

司法部招募飜譯官廣告

一、募集名額 約二十名

二、募集資格 （甲）年齡二十歲以上至卅五歲之男子日滿人均可 （乙）熟悉日滿語之會話及繙譯者 （丙）品行方正志操堅固身分確實者 （丁）中等學校卒業或有同等以上之學力者

三、應募限期 康德元年十一月末日結止（結止後報告者無効）

四、應募手續 應募者將左記書類裝入封筒表面朱書願書在內持送或郵呈司法部人事科

（甲）履歷書（記載事項如氏名生年月日原籍現住所職歷賞罰）

（乙）在籍謄本或現在地 警察官署之身分證明書 但以本年六月以後作成者爲限

（丙）像片不帶台紙之手札形 半身脫帽者 裡面註明氏名年齡及撮影年月日

（丁）卒業證書或同成績證明書

五、銓考方法 日滿語之會話及繙譯

六、銓考日期 繙譯本年十二月十日會話自同月十一日起約三日間每日午前十時至午後四時

七、銓考場所 新京司法部

八、採用決定直接通知本人

九、採用後之待遇及勤務場所

中等程度學校卒業而無職者滿人三十圓日人六十圓以上專門學校以上卒業而無職者 滿人五十圓 日人百圓以上其有實際經驗而有職歷者 就其各自之經歷 及力量支給適當之俸給

司法部或本邦主要都市所在地之法院檢察廳

十、應募者注意事項 應募者於願書交付後發給銓衡通知書故最初銓衡當日午前九時半以前 齊集司法部人事科 憑右通知書換取銓衡票以便入場受試

淡紅色的日曆

夜風

二

『你的年齡和一切所未來到的問題、還沒有使你得到經驗、假設那天你和蜜絲于結了婚、或者有了同居的關係、你當然要放棄了沙寧主義、過了五年之後、于小姐爲你生了兩個小寶寶、而且還預備賠你第三個愛的結晶體、倘若你永遠愛藝術的話你也沒有離開野星編譯室、而且每月的待遇還像今天一樣、在某一個時間 你會感受到我這樣痛苦的、老黎你應信我這是眞話吧！』影文覺得老黎與自己是一樣的同志者、說了這許多經驗話雖然引證于小姐、老黎以爲又是向他開玩笑、影文的確是沒有想到這些事情

于小姐和老黎是演愛劇的兩個主角野星藝術評論週刊每週和每週都是這樣出版、編譯室中的幾條機器、是天天的工作着、

在一天早晨、影文沒有來同人都爲奇怪

黃昏的時候、影文很張惶的進了編譯室

他問老黎低聲說、

『妻不好了！現在的病、轉換了一種很利害的『歇斯低里』

『我又請了假』他很憂鬱的提着手杖回去了—許是又回了病院、

以後他便沒有來到這裡、老黎是紀念着他這樣一個朋友—沒有消息的影文、

在一天早晨、編譯室的電話是請老黎說話、這是影文的消息、他報告妻在夜間死在病院、老黎問他來編譯室的日期、這時話已經不通了

老黎在電話號碼上默默的看着、他憶及了影文的忙迫和憂鬱、

從這次影文電話中帶來一點消息之後、便沒有一個朋友看見過他、在前一兩週間遇見朋友也祇一兩句話、便指着醫院的那條路去了

他天天在路上很急的走着、

現在每週的野星上、都刊有詢問影文消息的通訊、編輯部也曾公開的寫給影文一封信、

他的消息終是沒有人知道

三

黃昏的時候

老黎在編譯室、慢慢的走着、像一條鐘擺、影文的小書桌旁、又換了一個陌生的人、他覺得失去了一個好朋友、他像古哲學家一像的默想着、當走近書架的時候、又拿起影文還未動筆譯述那冊藝術論、現在更沒有一個人承繼影文的工作、將這完成、眞是藝術界的不幸、他惋惜着將書又輕輕放下、

時鐘的双針慢慢的移動着慢慢的着追趕時間一秒一秒的過去、老黎的心上罩着一層灰色、

他想譯全集、他便坐在了他的小桌旁、這時他忽然又想起了愛情、他呆呆的望那藍色的燈、似乎是想分析開每一條燈光的線、他看看桌上的日曆、懶懶的將手伸過去、輕輕的翻了一張、露出來的是一張最艷麗緋紅色的上面印着羅馬字

『明天星期了』他心中透過很歡喜的一口氣來、

他想到了明天、愛情似乎向他貼近了、星期日的早晨很暖和陽光、洒着這秋風色籠罩着的都市、老黎在街上一步一步的走着、有時感到了娛快、有時又覺得悲哀、他下意識的站在了停車場、自動車遠遠的駛來、站下

『今天去訪訪影文！』他此刻這樣想到、

老黎這時心情中的希望和憂鬱亂滾、他忘記了門牌的號數地方、他祗知道影文住在美德前街

他在『美德里前街』慢慢的走着、注意每個門前那塊藍色的門片、

『許是二百四十號吧』他想着、便走上台階、按了門鈴閃出一個白衣使女、

『野星編譯部的影文是在這裡住過嗎』老黎明明知道他不是住在這裡、門牌上寫得很清楚雖然都是淩蘭人

『這裡沒有那個人』使女現出不高興這位生客的樣子、

『影文在前兩個月已經搬到美德里後街去了』使女身後立刻衝這粗大的聲音『門牌大概是五十六號』老黎面前一個男子『你去到那裡問問吧』使女在那男子身後隱沒了、

『噢謝謝』老黎又向美德里後街走去、

當他看到五十號門牌的時候、他的希望又放出了一股光芒、

『五十六號』他驚喜的去按了門鈴、

一分鐘、三分鐘、五分鐘的時間過去了、老黎等得太急了、猛力的敲了門、

『先生！作甚麼？』門開了、一個青年人這樣問、

『影文先生住在這裡嗎？』

老黎現出很急的神情、

『是的！你所要問的是那位編輯嗎？』青年房東的態度又和靄、又客氣、

『是……是……』

『唉！他先生搬走已經半個月了、和他兩個孩子、不知道他 搬到什麼地方去了』

青年房東帶着傷感的聲調

『先生！你看看他所住過的房子現在還是空着』

黎看了院中的枯花、和秋天的草色、那無名的悲哀立刻鑽進了他的心中、

『先生！你還到屋中看一看嗎？』

『是的！』

青年房東將鑰匙拿來之後、將影文的臥室打開、地板上凌亂的紙屑、過去和書信遺棄的幾冊野星週刊……

牆上現出一張淡紅色的日曆、羅馬字是很顯明的一個七字、

『噢！兩個星期以前了！』

老黎想着、悲哀壓着他說不出一句話來、

『那不是和今天是一樣的星期日嗎？時間過得並不久呵！怎麼人事變化竟會這般快呢？』許多疑問擠在了老黎腦中、

老黎從亂紙堆中拾起了兩封信、轉身向門外走去、青年房東在後面隨着老黎的背影、

『先生！再見呵！』青年房東的聲響音、

老黎完轉不過他的身子、

（完）

中國作家崔萬秋

大講戀愛是一位風流編輯 家住在大明湖到日本留學

崔先生是山東老鄉、家住在大明湖畔、數年前在日本留學、和櫻桃花味的日本姑娘、大談其戀愛佳話很多、中等身材、看去還算英俊講的藝青官話、頭髮疏疏的幾根 有點禿頂了、年紀不過三十歲、臉上却有了皺紋可謂『少年老成』

以前 和曾今 可很好、在『新時代』月刊上也發表過幾篇作品、他和曾今可互相標榜、去年、却翻了臉、還在報上登過啓事、大罵曾先生

他和曾虛白很要好、現在他在大晚報上所主編的『火炬』、『三六影刊』二副刊、常常拉些名家、所以擊烈文脫離了『自由談』之後、『火炬』大有取『自由談』而代之之勢、因爲職業關係、常常寫些電影方面的稿、電影明星如胡蝶、阮玲玉、葉秋心、等他也時常去走訪、有些人造過謠、說他是『風流編輯』

人是熱情的、記得有一次我和朋友爲一了件事去找他說話很是誠摯、沒有文人的驕傲氣派、

他的作品里的題材、大都是講些戀愛故事、文筆橫直格調方面、不免陳舊、內容也難落空虛之譏、如在大晚報『火炬』上發表的一篇『新路』、也不見得有怎麼意義、無非講些留日學生的戀愛而已、

名著介紹 離婚

老舍 (13)

第四

一

老李怎麼把夫人、一對小孩、鋪蓋捲、尿墊子四個網籃、大小七個布包、兩把雨傘、一簍家醃的芥菜頭、纖子新小米、全一股作氣運來至今還是個謎、他好像是下了決心接家眷、所以凡是夫人捨不得的物件全搬了來、往常他買過了三件小東西就覺得有丟失一件的可能、

他請了五天假、第三天上就由鄉間拔了營、爲到北平之後、好有一天的工夫佈置一切、不必另請假、

由張大哥那裏把棹椅搬運了來、張大哥非到四點後不能來、所以丁二爺自告奮勇來幫忙、丁二爺的幫忙限於看孩子、丁二爺的孩子足專門擋路礙事添麻煩、老李要往東間裏放棹子、丁二爺和兩個孩子恰好在最宜放棹那塊玩呢、考李抓了抓頭髮、往西間去、丁二爺率領二位副將急忙趕到、老李找錘子無論如何也找不到、丁二爺拿着呢、

忙了一天、兩把傘還在院裏拐着 小米洒了一地、四個網籃全打開了、東西以極新頴的排列法陳列在地上、沒有一件得到相當的立身所在、而且生命非常的不安全 老李踏碎一個針盒、李太太被切菜墩拌倒兩次、壓斃了無數可以斃的東西、博得丁二爺與孩子們的一片彩聲、還不到四點鐘、張大哥來了、把左眼稍微一瞬、四籃的東西已大半有了地位、用手左右指了指、地上已經看不見什麼、洒出來的小米全又回了罐子、

全佈置好了、沒有像片和對聯！張大哥對老李有些失望、再看、新糊的窗子被丁二爺戳了個窟窿、不怪張大哥看不起他們、

『老李、明天上我那兒取幾張風景畫片、一付對聯、一個中堂、好在都沒上款』

老李看了看牆上、纔發現了黑白分明不大好看『糊一糊好了』他說、

『知道能住多少日子呀、白給人家糊？況且糊牆就得糊頂棚、你還不能四白落地可是上邊懸着塊黑膏藥、再說、一裱糊、又是天翻地覆東西都得挪動』張大哥點上了煙斗、

一聽又要天翻地覆、老李覺得糊牆一定是罪孽深重、只好點了點頭、意思是明天去取那沒上款的對聯、

他走後、老李纔想起來了也沒讓他吃飯！飯在哪兒呢 可是、退一步說茶總該喝一壺吧！看了看堂屋、方棹上一把壺六個碗、在個磁盤上放着、好像專等有人來泡茶似的、誰當泡茶去？假如這是在張大哥家裏？誰應當張羅客人喝茶？老李的眉頭皺上了、他剛一皺眉、丁二爺也告辭、孩子們拉住丁二爺的手、不許他走、

『在這兒吃飯、媽會作棗兒窩窩』男孩兒說、

『棗兒喏喏！』女孩跟着哥哥學、話還說得不大便利、

老李一邊往外送客、一邊心裏說『大人還不如小孩子懂事呢！』繼而一想『弄些客套又有什麼意義呢？』心中這麼想、把丁二爺忘了、客人走出老遠、他纔想起、『喂、丁二爺呢？』

二

李太太不難看、臉上挺乾淨、有點發整、眉眼也端正嘴不大愛閉上、呼吸帶點響聲、大板牙、身子橫寬、棉袍又肥了些、顯着遲笨、一雙前後頂着棉花的改造腳、走路只見胳臂搧動、不見身體往前挪、有時猛的倒退半步、大概是腳踵設法找那些棉花呢、坐下的時候確不難看、新學會的鞠躬、腰板挺着、兩手貼垂、忽然一個整勁往前一栽、十分的鄭重、只是略帶點危險性、

她給丁二爺鞠了躬、給張大哥鞠了躬、心裏覺得不十分自然、可是也有點高興、張大哥說『好在還不冷』的時候、她答了句『還沒到立冬』也非常的㬠亮而恰當、

屋子大概的佈置好了、她一手扶着椅子背、四下打了一眼、不錯、只是太空！可是、空得另有一種可喜的味道、這一切是她的！除了丈夫就屬她大、沒有公婆管着小姑子看看、況且、這是北平北平未見得比鄉下『好』、可是、一定比鄉下『高』、

老李的眉頭還皺着呢、看了她一眼、要說『不會泡點茶呀？』可是管住了自己、改爲『倒壺茶』跟她說、連『泡』還得改成『倒』！

『我偏眞忘了、眞』李太太笑了、把牙全露出來『茶葉呢』這句好像是問全北平呢聲音非常的高、

『小點聲』老李說、把『這兒不是鄉下、屋裏說話、村外都得聽見咽了回去、

她似乎爲抵銷大嗓說話的罪過、居然把茶葉找到『還忘了呢、沒水！』爲找到茶葉把大嗓門的罪過又犯了、

『你小點聲』老李咬着牙說眉頭皺得像座小山、

她拿着茶壺在屋裏轉了半個圈、因脚下的棉花又發生了變化、所以沒有轉圓『我上街坊屋借一壺開水去』

他搖頭、不行、還得告訴她『這兒不比鄉下、不許隨便用人家的東西』

『媽、吃飯飯』小妞子過來拉住媽媽的手、

媽媽抱孩子來、眼圈紅了在鄉下、這時候孩子就該睡了、在這兒、臭北平！這個不准、那個不行、孩子到這咱晚還沒吃飯！屋子是空的沒有順山大炕、沒有箱子、沒有水、看哪兒都發生、找什麼也不順手、丈夫皺着眉一百個北平也比不上鄉下！

『爸、還不吃飯』男孩用拳頭打了老李一下、

老李看了看兩個孩子、眉頭上那座小山化了『爸給你們買吃的去』然後把小拳頭放在自己的手掌上『這兒呀方便極了、一會兒我都能買來、買——』他看了太太一眼『買什麼？』

太太沒言語、臉上代她說『我知道你們的北平有什麼』

『爸、買點落花生、大海棠果』

『爸、麥吃發生』小妞子說

老李笑了、要回答他們幾句、沒找到話、披上大衣上了街、

一半兒詞

吳燕聲

詠金素琴

豐神流麗貌更姸、秋波四盼使人顚、歌聲婉轉臺步穩、飄如仙、一半兒嬌喉一半兒絃、

詠女學生

小立樓前鬬晚妝、兩頰暈紅引檀郎、並肩携手影場去、情話長、一半兒看來一半兒商、

詠女伶

姿態娉婷一女優、腰肢婀娜更風流、未歌先笑眼斜溜、啓嬌喉、一半兒唱來一半兒勾、

舊事提重

如何解釋大衆語？

如果大衆語僅僅是解釋爲代表前進的羣底意識而忽略了那些保守的迷信的鄉土性的、摒除這些、拋棄這些、像整個地拋棄了土話方言一樣、那末大衆語就變成『關門主義者』了、它要被澄爲所謂單純成份的『小衆語』（事實上並沒有這回事）、而脫離大衆超然獨立起來、它將不能廣泛地表現大衆底思想和生活、因此、無疑義地它更不能盡着統一大衆底語言的這一影響和領導底任務於是、它將不是大衆所必需的表現工具、它將不是時代的歷史機輪之一而能有發展的前途、其次、如果我們只是囫圇吞棗地以爲大衆語就是代表這些廣泛的大衆意識的語言、這些廣泛地理地混沌地堆集起來的零亂碎雜的意識便是大衆語底內容、那末、這只是一些東湊西湊的混合物、它並不是大衆語、我們上面說過、用這樣機械的觀點來理解大衆語勢必踏上否認大衆語的階段、

那末、我們怎樣來分析問題呢？

問題的平舖直叙是沒有意義的、我們不能僅僅把它舉例似的羅列出來、並沒有綜合地分析它這是錯誤的我們必得從問題中提出重心來、在問題的發展過程中把握到它底主導底力量、這樣才算是認識了問題底本身、理解問題底發展、同時也才能够正確地解釋問題『大衆意識』雖然是廣泛的散漫的對立的爲時代機輪向前進的主要的『質』作爲這些廣泛的大衆意識底骨幹之領導的動力、換言之、即是能够擔負起歷史任務底主導之力底意識、才是大衆主要的意識、而作爲大衆意識底主腦、才是大衆語底基準、進而爲我們理解和解釋大衆語、必須提出大衆語底基準、在大衆語的現實底理論基礎之上、提出了大衆語底基準、深刻地理解什末是大衆語、然後在大衆本身的實踐中、在發展的過程中、在大衆裏面、在士話方言白話及外來語的揚棄與批評地吸收上、才能加速大衆語的建立、統一地使大衆語一般地普及那時大衆語才能眞正適合大衆底需要、表現大衆底生活和行動……、這樣、大衆語才能够是大衆本身底語言、才是意識地爲大衆自己的、才能够嚴格地脫封建勢力、以鞏固自己的發展、而發展爲科學的合理的有着整個高系的大衆本身底語言、也只有從這動的、史的發展上以及其內外的關係性上來理解大衆語、來解釋大衆語、才不至於把大衆語作爲、技術上的靜止的東西或是我們現在要開始從實驗室裏把它創造出來的、再不然就認爲它是士語方言的雙相、或認爲大衆語是一些零零碎碎的士語方言與語彙之機械的堆集、或以爲它光是單純地代表其一部前進的大衆語底意識、再不然就囫圇吞棗地把那廣泛的襤褸的大衆意識勉强裝進大衆語裡面說着就是大衆話底內容—這樣來解釋大衆語、最終都會把建立大衆語這一問題引上了錯誤的結論、或是引上了否認大衆語的途上了、這樣一來、不特大衆語底理論沒有基礎、大衆語底建立要被挐延、而且某要人之以『大衆語萬歲』爲前提的『文學不改、大衆不興』的號、以及黎錦熙先生最近的暢談大衆語、實則爲國語運動作辯護與宣傳的種種把戲、在大衆語底陣勢裏面都可以找得到他們底立腳點、而得到給大衆語以內外加攻的力量了！

因此、我們底結論、對於大衆語的解釋、首先要提出大衆語底基準、而大衆語底基準是要解釋爲『代表作爲時代機輪、且能擔起現階段的歷史任務底語言』以這基準作爲出發點、作爲主導的軸、而更進一步地發展以揚棄白話方言、批判地吸收它們、同時才能够有着自家底基礎來批判的吸收外來語國際語而廢除方塊字、應用拚音字使自己成爲話文合一的語文—大衆語、這才是大衆本身底語文、也就是爲大衆所『說得出、聽得懂、寫得來、看得下』用不着給務末上的問題、把大衆語底內容和形式分開、因爲大衆語本身已經在現實底過程中而更進一步地發展了。

這樣、大衆語的建立、是要在實踐中、由於大衆自身底創造力來完成的！

評判

三

但是、柴農、俄意玆斯奇到現在還沉靜地坐着、老年時候的有理性的沉着是他的行動的忠實的領導者、慢慢地他把信封轉來、再一次他到那手寫在上面的地址、筆迹相當地端正安詳、然而却沒有郵票黏在上面、這封信怎麼樣來的呢！

他冷冷 地喊了一聲、一刻功夫、他的管家婦來到了門前、她底目光像是一雙被趕到屋角 裏去的小老 鼠一樣、

誰把這封信拿來的？！老人問、樣子可以說是很嚴厲地、

—請原諒先生、我本不想答應他他是個年青的人、似乎他是有意意地等待着郵差的到來、然後他把這封信塞給我、我覺得牠有點不正路的傢伙、但有他叫我不要怕說他又在門外面等候、又說你讀了他底信、會喊他進來的、

俄意玆斯奇沉思着、在他底目光中、已失去一點泰然的神情底安適了、他並不是要拒絕那失掉了理性的絕望的人、但是他想、對他說什麼東西才能有助於他呢？這是個困難的問題、俄意玆斯奇實在想不出什麼法子、但是靜止的時間他也覺得是太長了、於是他微微地抬起了他底下巴、

一唔、讓他進來、

不到十秒鐘以後、房間迅速地沒聲音地被推開了、一個樣子溫文有禮的青年走進了門限、他的內心的紊亂在外表上並不怎樣看得出、他很恭敬地行了禮、瞻怯地站住、目光下垂、

柴農、俄意玆斯奇用手指示、叫他 坐下、雖然 那青年的樣子是很忠誠而興奮的但俄意玆斯奇即沒有從他聽到一句話能够碾碎掉自己心頭的疑慮的氷層、最後、那青年提出來這樣的問題、

—我請求您、老先生、對於這、您怎樣地評判呢？

—不要害怕牠、這位被奉承爲『老先生的徽笑着—牠是在你心中的『偶像崇拜』的殘餘、是對於神靈的悟念、也許你在小孩子的時候、有人把機關車指給你看引有人把機關車指給你看引有機器發達成熟的典型、大概那人是醉心於機器的偉大與强力的、因而使他們把對於槓桿輪盤螺旋釘底無可超越的偉大與可驚的能力的想像打進了兒童底觀念裏去了、這樣就是那下意識的慾望發生的原流……

—請原諒—那年青人大着膽挿入他的話—這裏是有點兒誤會了、我所寫的東西中沒有一點兒是眞實的—只是特別喜歡這一種美麗的文體、因此我請求您說一點、只是把牠看做一篇文學上的嘗試你對於牠怎樣地評判呢、

（完）

搬家

洗園

在小孩子時代便感覺得搬家是一件最討厭地事、離開家足有五六年了、五六年是沒有嘗受過搬家地滋味和煩惱了、

一年來搬了兩次家、還記得去年八月間、一個星期日底早晨、有人來找我、車子套好了、預備飯後搬家、那一天天氣底確好、天上一點雲彩都沒有、落得太陽乾脆發着光照耀着我們、

路不好走、車子一顚一跛、道又很遠、累了一天、算是把家搬完了、那時候滌滌還在家、還有她底兩個同學也來幫忙、

又是一個和去年一樣天氣地八月中秋、因了種種關係又來搬家了滌々在很遠地校里、也沒有任何人來幫忙、僅就是我們三個人和兩個夫役辦這件討厭地令人煩惱地事、

早晨、陽光跳上窗子、小鳥們爭着喧嚷的時候、我在寂靜里寫我底未完成的創作老孫來告訴我、先生找我就去、我想必定是搬家、然而爲什麼這麼早呢？

我奏着口琴上路了、早晨底陽光向着我微笑、朝風却是很涼吹得我拿口琴底兩手慢慢地縮了、口琴停止了奏×太太正在收拾早飯、搬家是證實了、房子里底東西都零亂了、最明顯的是搭棚子的大板柴垜、和道上的車底痕跡、

『車子六點多鐘便來了、外頭的已拉了一車過去了！』太太告訴我說、

我答應着吹口琴、太太忙着燒飯、早晨底光委實好玩我很高興、先生回來的時候飯燒好了、車子歸來、早餐便開始了、

車老板很能唱酒、王老頭只顧吃飯、忠誠地老頭子總是一味眞摯地幹活、實在、三四個年頭、以每月十塊東錢的薪金積了三百塊錢、去年冬天帶回山東去了、

早餐過了、車又拉得滿滿地走了、屋子里收拾東西、還有一個幫忙的女人、

『搬家眞不是勾當、討厭得很、可不是、又麻煩、又髒、但凡能够將就、是不能隨便搬家的！』

第三次車子來的時候、我隨車來到新房舍來、

『搬家眞討厭』我想、房子里就剩下我一個人、房舍是漂亮得很、據說先前住在那裡的王老太太、整天整夜收拾、她在這里足足住了七年兩間房是闊綽得很、我很滿意、

寂靜里我又在沉奏着口琴新調子僅是我弟弟勵行教給我的野草間花、孩子們都聚攏了來、我很愛他們、一方面也爲減除我底煩悶、

十二點、家搬完了、房子里堆積得亂七八糟、一經收拾、便顯得像個樣子了、

『這回算是利索了！其實家也容易搬呵！』

『搬家就是這麼回事、搬完了也就不覺得討厭了！』

×太太又忙着燒飯、我們在收拾東西時候太陽已經偏西了、一點多鐘、車子打發走了、夫役夥伴也都散去、幫忙的舊房東的厨夫、留在這里吃飯、

晚飯在兩點鐘吃到三鐘、天變了、黑雲漸漸湧出、日躲在雲隙里、看來要落雨、

我展了展疲倦地身體、奏着口琴、冒着微雨、奔問我姐姐家里去了！

月下

耀文

大地徧浴着銀光、
寂寞在銀光裏動盪、
何處一聲鐘響？——
敲起了這流浪者的
心底裏沉澱着的凄涼味？

◇

遙想今夜的故鄉、
定籠罩着明明的月光、
可是幾時才去？
回到那故鄉鄉上、
暢飲我們重逢的酒漿？

秋聲

吟逸

滿城風雨正飄搖。萬里山河草木凋。階下寒蛩音唧唧。天邊旅雁唳嘹嘹。黃花院裡砧聲亂。丹桂樓中[illegible]韻嬌。老樹臨窗驚客夢。忽聽上苑響芭蕉。

喘氣止咳奇效新藥

愛菲特靈「長井牌」

藥學博士 理學博士 長井長義氏發見創製

本藥由發見創製大家長井博士所命名 專在弊社工廠直接指導之下虔修精製 其爲環球尤堪誇者 則以學術歷史兩方面 來歷極分明 譽嚮播遐邇 故比他家同種製藥 逈然不同 而藥質純良 推稱箇中巨擘

特徵 內服奏效確實 應用安全 毫無副作之患 效力保持鍾點甚長

主治 喘氣 百日咳 盜汗 蕁麻疹 夜尿症 心臟衰弱 氣管支炎 其他一般咳嗽

包裝 片劑（含〇·〇二五） 一〇片 二〇片 五〇片 一〇〇片 五〇〇片 （外粉劑注射劑散劑有）

有類似品 請認明長井博士發見創製之愛菲特靈「長井牌」字樣 庶不致誤

製藥元 Ⓟ 大日本製藥株式會社 總社 大阪道修町 支社 東京本町二

總代理店 武田長兵衛商店 大阪道修町

關於喘氣止咳之文獻函索即寄

EPHEDRIN "NAGAI"

喘息病

氣管支加答兒

自今以後最可怕最危險！以至於完全治療之時候！

秋冬之交、氣候變動無常、氣壓驟虐、冷風逞威、誠喘息患者一可怕的難關也、其苦惱困窘、筆難形容、於此無奈何之地步、或施藥針、或服用嗅藥及古斯波等藥、以拯救奄奄欲斃之呼吸、然而、此等藥劑、性强毒劇、如連續服用、易起血管硬化症、惡寒、戰慄及其他有害胃腸之副作用、因其不惟益陷身體於衰弱、且使咳嗽之發作、變本加厲故不宜常用惟東亞藥園、爲削除此弊經多年苦心研究之結果、於最近發賣以來、到處稱譽之喘息特効藥、名爲『司培爾咽』者、敢向未知之諸君、竭誠推薦、一經試用、便知其効且此『司培爾咽』、旣爲現代喘息藥中最優秀者、一經內服、即有鎭靜苦痛之特効、復絕無有害胃腸頻催嘔吐等副用、尤以係內服藥、故居於家庭即可得安全治療洵理想的良藥也、玆略將『司培爾咽』之藥效述之於下

（1）服用『司培爾咽』後立即吸收於胃中、移於呼吸器心臟等各部、結果有與注射起同樣作用、於極短時間、即可制止苦痛

（2）服用『司培爾咽』後、呼吸即恢復常道加强、心臟機能强體力亦隨之强壯故能消除病源多年痼疾、霍然可愈

（3）服用『司培爾咽』後凡氣管支筋之有異狀、皆能徐徐復原、故厲害的咳嗽亦可鎭止至塞喉的頑痰尤能斷除、而見呼吸通暢

喘息妙藥　司培爾咽　一服奏効勝於藥針

（4）『司培爾咽』之藥效旣如上述、然絕非嗎啡海洛英阿都列納靈等毒劇藥或一時的鎭靜藥、故可安心繼續治療

實際『司培爾咽』之奇妙藥效作用早已爲一般實驗者稱讚不置、蓋以有亘拾數年來極若痛之遺傳性慢性喘息、祇以短時間、即有霍然而癒之例存在、其他多數服用者咸慶回春、感謝禮狀紛至沓來、更有直來本國、感激流涕、述其謝意者、今照錄其感謝狀如下、以資參攷

鹿兒島縣內○沛村　迫田○哉

（前略）由新聞紙上拜見『司培爾咽』之廣告、勸患者服三星期、以作試驗、家慈之患此病、歷有年所服之尙未足一星期、即大見奇驗並十之八九、已告全愈、判若兩人不勝躍欣快之至、俯思其所以有此者、顯係貴藥之厚賜、惟日夜感激流涕而已緣家慈之喘息、頑固異常、東奔西走、遍治殆盡毫無効果意其已入膏肓矣、今日得知世間有此靈藥衷心欣快筆難形容深知世間患同病者實難勝計爲普救世人願爲此靈藥宣傳（下略）

福岡市東花園町　熊○靜香

（前略）蒙閣下代勞、殊感抱憾、貴藥之偉效、殊足令人驚訝、餘向來於苦惱之際惟求之於注射一途以解困厄然自服貴藥、而後竟霍然若遺、衷心欣快持以上禮函一份、以表謝、尙在至寄來『司培爾咽』二十五日份不勝感激云云、

最後更欲一告諸君者即凡實驗『司培爾咽』者莫不驚喜感謝

其效力之宏大與迅速、其對因患喘息奄奄待斃者、不啻救呼之神也、務望各界人士一試其事實如何、方知言之未謬也、値此一年四季中最危險之時機、此服『司培爾咽』定能賜君以愉快及幸福、

●『司培爾咽』不惟可施之於喘息患者、即感冒、氣管支加答兒咳嗽、百日咳、偏頭痛、神經痛等症、皆可奏效

藥價

三日分	六拾錢
六日分	一圓
十五日分	二圓
廿五日分	三圓
四十五日分	五圓
百日分	拾圓

按價先寄者不取郵費、代金引替（郵局貨款兌換制度）實費照收

●『司培爾咽』全國有名藥店皆有代售如售罄之際、請直接本舖函購爲要（注意冒品）

發賣元　大阪天王寺區東平野町三丁目　東亞藥園　電話南四〇一五番　振替大阪七五一四番

特約店
大連市浪速町　日本賣藥支店
奉天春日町　佐藤廣濟堂
奉天千代田通　日本賣藥支店
奉天浪速通　鶴原藥店

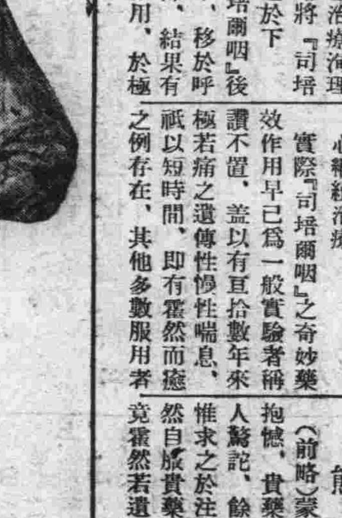

本號係哈爾濱最大之西服商店所支分號因近來天氣漸寒特由總號運到大宗男女小孩皮棉大氅以供各界之需要並有西比利亞法國美國大宗毛皮於狐狸水獺灰鼠等等名目繁多不勝備載並有英國最上呢絨定做西服大氅皆係一九三五年之最新流行式樣裁縫乃由總號帶來之西洋工師監督裁造手工精巧貨高價廉請來一觀便知

設在新京頭道溝日本橋通廿二號

邊特兄弟商店啓

喘息以及一般咳嗽之者救濟

強力鎭咳劑

阿蘇們 "ASMON"

對於喘息三原因　切實作用新療法

爲鎭止喘息發作、須麻痺傳導喘息發作之迷走神經、或提高交感神經之活動、以對抗迷走神經、除此二法之外、別無良策可圖、阿蘇們係由各含第一將阻止刺戟傳導之亞特羅賓、第二將提高交感神經活動之耶菲德靈第三將促進化痰之賽博寧之三種植物、抽出其有効成分、且施行一方面阻止副作用之發生一方面使有的確効力之特殊化學的操作、而製成者也、故對喘息之阿蘇們、與僅從一方面單純作用之藥劑廻異、蓋因有從喘息根原之表裏及側面互相呼應之作用、故雖激烈之發作、亦能完全鎭靜之、而免除苦痛、如是、阿蘇們對於喘息、旣有確實的効果、則其他一般之咳嗽、當然以少量之服用、即能迅速奏効、

贈送文獻說明書

氣管支喘息　心臟性喘息　乾性濕性氣管支炎　百日咳　一般咳嗽

AS 133

何必常患背痛

五十年之成績

第威德製藥公司屢獲全球五十餘年百試百驗之成績・遂敢擔保凡患背痛　腰酸　風濕　骨痛　骨節筋骨疼痛　遺精　便濁　小便赤熱　小便短少　膀胱便溺等症者・一服第威德補腎丸・立即愈好・

此丸在中國全國飽受各界讚賞・咸稱靈驗無比・因被敝所患病症・雖經他藥醫治・皆無能爲力・服第威德補腎丸後・即獲愈好・請即向東三省獨家經理營口源來盛祥行或各藥房購用・閣下亦能獲此同樣效果也・

第威德補腎丸

濟人壽世

肚痛解毒積食中暑之良劑

神効靈藥　**延壽反魂丹**　一包十錢

効驗　專治胃痛、肚疼、胃口抽筋、疝痛、傷食、上吐、下瀉、解毒等症

用法　一日三次白開水服用

本股份總公司係大日本國內賣藥始祖開設淵源實在三百多年前本公司棟選自運泰西各國原料藥材修合分劑而製藥之進步大有一日千里之概業蹟累年發達信用越加擴大工廠充實所有一切機關特聘著名醫藥博士專門藥劑師完備最新優秀卓越凡有器機仔細化驗精製家用補身治病各種丸散膏丹良藥如今監製數百出品銷路甚大普遍世界到處各勸業展覽會頒給褒獎不勝算數感激不盡如蒙賜顧中文英文函購隨到隨答決不延誤無論零躉批發一律歡迎希與本公司接洽爲荷

大日本富山市梅澤町　總發行處　股份有限公司　廣貫堂謹啓

新京大馬路東六馬路西口外迤北　滿洲國總批發　大同舍

九福乳白魚肝油

▲孕婦服之　營養得宜　有健全之生産
▲乳母服之　乳汁濃厚　乳兒發育迅速
▲長成兒童服之　骨肉堅實　康健安全
▲發育男女服之　腦力富强　體格完備
▲中年男女服之　身心俱健　任事愉快
▲老年男女服之　氣血充盈　精神振作

上海九福公司總發行

奉天鼓樓南　滿洲國總經理　五洲大藥房　自動電話四三七六番

清補妙品　**百齡機**　補力偉大　面面俱到

▲男子服之、補血生精、奇效立見、
▲女子服之、調經補血、維持康健、
▲老人服之、氣血兼補、心腎交暢、
▲幼童服之、聰明益智、助長發育、

上海九福公司發行　各大藥房均有出售

西公園與南嶺間 國都幹線已漸完成

大同大街、自西公園前至南嶺、成一直線、長四基羅有半、已漸通行、而至西公園至財政部前、則早已開通、又財政部至南嶺間約三基羅半之道、則於九月間經國都建設局土木科之手開工、僅兩個月間、業已開通、荒原開道、成寬五十四密達三基羅半之近、代的道路、不可不謂該局之努力、今者國都大幹路已完成從此迅拓國都之形勢縮短附屬地與南嶺之往來時間、掃除迂廻城內之不便、汽車飛行、便利甚大、近該局又於該道中央部急鋪六密達之瀝青、定十二月十日以前竣工云、

奉天第一軍管區 軍務會議閉幕 建設新軍革除積習

會議閉並檢閱第一教導隊

(奉天電)第一軍管區司令官于芷山上將、為改革所屬軍務、特召軍務會議、於本月十五十六兩日舉行、已誌本報、頃據該司令部發表消息及開會情形、記之於下、

第一日會議、軍政部大臣特派、參謀司長郭中將代表出席、蒞會之滿日機關代表、濟濟英英、集於一堂、午前十時開會、入體入席、行禮如儀、首第一軍區參謀長高明致開會辭、次由于司令官、張軍政部大臣代表、最高顧問一般之訓辭、再次則為守備隊司令官、特務機關長省長代表、三谷警務廳長等致詞、各蒞席人致詞畢第一教導隊長、補充隊隊長、各旅旅長、報告軍況並各旅隊提案、參謀長提出指示事項等、至午後四時始行閉會、

第二日會議情況、午前九時開會、九至十時開懇談會、十時至十二時、討論各旅長提案、午後一時至四時、仍繼續討論提案、閉會後全體退席、

檢閱日為十七十八兩日、第一日上午九時、見學團於司令部集合、九時廿分到教導隊、九時三十分至十時閱兵見學、十時至十二時四十五分、各種檢閱見學、十二時四十五分至一時三十五分、午餐休息、午後二時至三時二十五分(精神教育、鳩班觀察)一般見學、十八日午前八時三十分、司令部集合到教導隊時間與第一日同、九時至十時三十八分、騎兵團長施行軍官教育之見學(圖上戰術)十一時至十二時四十分、營長指揮三連、連長指揮三排、戰鬪教練、及排哨見學、午后一時休息午餐、十九日全體解散、附紀見學人員、為各旅旅長參謀、及本部必要之官長、

市立小學寒假 共放假四十日

時光荏苒、轉瞬間、秋已過而嚴冬至矣、本新京市立各小學校之寒假期、聞已定於自本年十二月廿九日起、自明年康德二年二月九日止、共計四十日間、至於各小學校之學期考試、約於十二月中旬即將舉行云云

全滿地方委員 視查國鐵

(圖門十八日電)全滿地方委員國鐵北鮮視察團等共廿一名、十五日乘國際列車、由吉林赴清津、一宿於朱乙溫泉、更視察北部終點雄基港十八日返圖們一宿、即往拉法云、

國都建設聲中 希望取締馬車

最近土木建築事業、急告完成、故新京市內乘用馬車、不免為彼等業者奔忙、其搬材料、例如蓆席及建具之類形體膨大、強行運搬、甚或十數輛連接續行、有礙都市觀瞻、亦恐發生危險、故適當取締、一般所要望、

黃公共汽車 一週年 盛大張祝宴

(奉天十七日電)大奉天市公共汽車一手獨占交通、俗稱黃公共汽車之滿洲自動車運輸股東公司、創業將屆一週年、于十六日午後六時、招待在奉官民百五十名于鹿鳴春、盛大張其祝宴岩崎常務董事、報告社況如左、同和社工業公司谷田次長代表來賓、伸述謝辭、八時半於盛會聲中散會、滿洲自動車運輸公司、昨年十一月創業之際、僅有二十六台公共汽車、漸至營業發展、其後奉天市大為發展、要求公共汽車增加、充實改良、本年八月五日買收青公共汽車合併之今日運行者凡百四十三台市內公共汽車運行線、殆及二十三哩、每日延伸運行哩數計之約達一萬哩、一日有五萬人乘客、從業員計運轉手百七十名、車掌二百八十名、職工雜役百六十名、事務員九十名合計七百名、以人種別言之、日本人百二十名、滿洲國人四百十名、鮮人百十名、白俄人六十名、此眞民族協和之具體化云、

奉天都市壯觀 商埠改裝電燈

(奉天電)奉天市署、為求都市迅期實現、以資壯觀、對於建設諸事務、力謀進行、前以大西邊門外(商埠地)至馬路灣、地勢優美、而馬路電展、乃為各街基之冠、但對於街市電燈、仍如舊式、是求美觀明亮、乃於前着手改設現小西門內之新式電燈業經電燈廠表示同意、十八日乃着手進行、預定每五尺遠設鐵柱、每柱上百燭燈籠、並兩側均設電燈、線路由地下通行云、

海邊警察 隊員眷屬 組織國防婦人會

(營口十八日電)海邊警察隊模倣全國陸續組織之國防婦人會、以隊員八百名之眷屬、治為一爐、組成國防婦人會、目下該隊準備直接斡旋、以期為南滿最初國防婦人會云、

在鄉軍人會 電勵松平山本代表

新京在鄉軍人會、對在倫敦海軍軍縮豫備會議奮鬪中之日本代表、為感激與激勵起見、特以如左之決議、十八日託駐滿大使館對松平、山本兩代表發電

立於皇國興廢之岐路探謝連日之奮鬪、謹期望貫徹帝國確乎不拔之既定方針、

義人村上氏 歸抵故國

(神戶十八日電)舍生取義之民政部辦事處員村上粂太郎氏、十八日午前八時、搭乘烏拉爾丸、階同夫人子女、入港神戶、在大阪堂旅館少憩後、午後九時廿五分東上是晨、曾蒙村上氏救助之梅特洛社大阪支店長約翰遜氏特持菊之花束、迎至和田岬在汽船談話室中、向村上氏行以感激的擁抱、展開一幕劇的光景云、

冒充軍屬 竊取手提行李

(奉天電)本月七日自午前九時乃至入夜之間奉天驛手提行李取扱所被盜、計失去所保管之內裝毛皮外套、洋服全身三件、與綿紗兵帶、九點倘在之提包一個(時值二百二十四圓)當時報告奉天警察署、搜查中、由奉天署多田澤田司法巡警發見、賣卻于市內松島町十番地古物商西壽市舖內、得價三十一圓、據其人相及所着衣服、一體注意、于十七日午後一時在浪速通二十三附近通行中之軍屬(文職服務軍營通稱)姿態相似、遂以嫌疑犯逮捕、研訊結果據該犯彼生于日本北海道、服務於步兵第〇〇團司令部姓名山田鄉沼(二八)行軍將之服裝混入車站、假令提取自己行李、以此盜取者也、

滿洲航空會社 規定業務

(圖們十八日電)滿洲航空會社圖們辦事處、辦理十月間利用飛機人數如左、

赴新京旅客　十二名
赴吉林　二名
赴龍井　三十名

此外關係軍事者、每日平均一人、赴日本遊覽者、大概每一分間一元、該社為發達滿洲航空思想、減少乘費、圖們龍井間需十五分至廿分僅收五元、一般人察其犧牲之方針、當予利用云、

救濟貧窮農民 中銀低利貸款

(奉天十九日電)滿洲農民之貧窮狀態、屢見前報、當局會考究種種救濟策、奉天中央銀行、行政改革為機會、企圖低利貸款以濟民生通令管下各分行、速行提出請求書由總行領一千圓、向各分行發十五萬圓用擔保辦法向農民貸款、一俟明年實施時困極之農民當得稍濟燃眉云

齊伯林飛行船 購買代表等東上

(下關十八日電)航空研究會正籌備中之太平洋航空會社創立之際、因交涉購買齊伯林飛行船、與該會社技師、挨凱那氏博士代理、駐滿德國政府通商代表顧問伊藤氏十八日朝來日本、午前九時東上矣、

中銀印刷處瀆職事 由搜查井上科長家宅暴露 新京憲兵隊追究中

由中央銀行印刷處新業處長及井上會計科長、佐伯總務科長等之不正的概算、曾發生收賄事件、關此由新京憲兵隊本部特高課熱心檢查結果、判明新業收賄之現金九千元(一部分)寄存井上會計科長之自宅、故該隊於十七日、至大和通五十番地井上宅、行家宅搜索、發見該項金額、現正續行嚴重追究云

專賣公署對於 一般煤油業 限期呈交聲請書

煤油專賣法、政府業經公佈曾誌本報、今專賣公署、對於一般煤油業者仍欲依法繼續經營煤油業時、須於本年十二月十日以前、向專賣公署呈交聲請書、批經專賣公署、審核認為合格後、指定煤油批發人、始可營業云、

滿洲青年同志會拍電 激勵軍縮全權 ‖喚起國民之輿論

(奉天十八日電)滿洲青年同志會、本月十八日午後一時開全滿大會、為激勵目下在倫敦開催中之海軍全權、與喚起國民輿論、作成左記議決文、拍電致軍縮全權及總理大臣、外務大臣等、

決議文

皇國之軍縮方針、一轉刻強之國際危機、建設平和之新世界、天意之表現也我等在滿同胞、始終期其貫徹、今天意民心、共同祈禱支持閣下一路勵進、

昭和九年十一月十八日

滿洲青年同志會全滿大會

評戲坤伶 筱巖紅筱桃花 將灌唱片

現在新京東三馬路燕春茶園演唱之評戲坤伶小巖紅、小桃花兩人、聞受日本東京亞細亞唱片公司之邀、行將去東京該本公司、灌製唱片、一說每灌一片、予八百元、一說該伶一行往復共二十日、除往返旅費概歸該公司擔負外、共予六千元、不計灌製唱片數目、而尚未商議決定、惟該伶去東京製唱片確屬事實云、

英龍丸 誤期入港 大汽公司頗憂慮

(營口十八日電)營口大汽公司之英龍丸、為四千五百噸已航阪神航路、豫定六日入港、至今渺無消息、大汽公司、大為憂慮云、

新京憲兵隊追究中

盜賣他人房產 詐取九千圓以肥己 郝國藩竟異想天開

不逞之徒於失業中頓起惡念盜賣他人房產、領金入囊之滿男、新京東四道街立法院胡同居住郝國藩(五〇)其人者生活維艱、一時惡念頓起會於十一月三日偽造吉野町四丁目廿番地之鄧樹棠及其母李氏之印章及、其契約等等、將鄧所有房產、擅專出賣於吉野町居住李煌林、所有權利移轉登記及宅地借受人名義變更等手續均巧為應付完畢其賣價九千圓、完全詐取到手、右事被新京憲兵隊本部探知、研訊結果、郝之犯行適合滿洲國刑法第三百六十三條、同第二百廿五條、並同第二百卅四條、構成詐欺偽造公文書並行使之罪、本可斷乎處分、惟憲兵部尚酌量郝之情狀、以圖雙方云談解決、

土地興業兩股票 可認為法定擔保

(營口十八日電)金融組合擔保、向來在關東廳方面、只認定營口水電公司股票一種於十四日、亦認定營口土地建物公司、及營口興業公司該兩公司之股票、亦准其為法定擔保矣、

奉市自來水 着手按裝水管

(奉天電)奉天市政公署、進行建設之自來水、水塔大勢將已告竣、俾便放水、乃於十八日起、由商埠一經路、地下開始裝置鋼管、預一月期按竣云、

松島元駐義大使 離‖京

松島元日本駐義大使、視察北滿後、二次來京、於十九日午前十時、乘亞細亞赴大連、經朝鮮歸國、預行諸人日、此次來滿、純為私事、故未觀見、本日谷參事官談欲詳知滿洲情形、然雖久留、各處轉行、不過賭其外表、無所謂感想、唯比十三年前來時、大形發展則已充分明白云、

奉天氣象陡變寒 竟達零下二度九 此後須繼續二三日歟?

(奉天電)近來一週間已現陽和氣象、行人不再縮肩、貧戶因而展眉、不料自十七夜來、氣溫忽然低下、十八日晨始、北風怒號、降至零下二度九、且十七日午後八時五十分許、奉天且大降冰雹大可如黃豆、降至房上、及行道之車頂、如連珠砲然、經此一風一雹、而嚴冬遂已至乎、據觀測所日、灤河西部、發生七七三米里大陸之高氣壓、奉天亦入圖內、故氣溫陡低、二三日間、當繼續寒冷云云該所已將此意旨、由無綫電放送、市民以為可以繼續享受冬日暖和之福者、今又不能矣、蓋十一月已過半、小寒大寒相逼而來、將入本格的嚴寒、實吾人所不可避免者云電

東部線珠河 出現騎匪 駐防軍出發征剿

(哈爾濱十九日電)十八日午後北鐵東部線珠河、用家店地方、出現騎匪數十名、對該部落放火掠奪、滿洲國警察隊、接得急報、當即出動討剿、目下正交戰中、警察署、似亦被匪賊拉去云、

國都近郊模範村(上) 遊小八家子聞睹錄

上、訪小桃源

新京近郊西北方七十里、有村曰小八家子、人呼為和平之境、謂之避秦之桃源、乃一模範農村部落、本月十八日、記者乘冬初晴爽之星期日、蒙協和會中央事務局次長服谷希一氏之招待、偕車往遊、誌其聞睹如左、

十八日午前八時半、風寒氣爽、與服谷次長、宮脇情報處長(協和會委員)鄭禹氏(同委員)張格氏(同委員)小川協和會社會科長、井東同事務長、同局員數名、關東軍側鈴木中佐、林少佐、佐久間少佐、大野大尉、又宮島長春縣副參事官、坂田科長(首都警察廳)興國通訊記者二名、

乘鐵路總局之公共汽車、自中央通協和會大門出發、經寬城子、直指西北、而往小八家子、沿途略已穫之高粱、灑幹、受冬日掩映、成為初冬景色斯地乃古時蒙古牧場、被喀爾羅斯編入、有極短歷史、地沃畜肥、以吾人城居、意村落必有天災匪患等窮困狀況、然由車窗觀之富裕儼然同行者均深欣感、

中、入目的地

以二小時之汽車、遂達小八家子村民沿道、手持五色國旗、表示歡迎、搖旗吶喊、面和色悅、不屈不撓、以建國僅二年、而能築此王道之眞樂土、不勝喜幸、入鄉進縣立小學校之歡迎式場、受村人之歡迎詞、乃小憩於具有百卅年歷史之天主教神父之宅、該宅主人之歡迎吾人者、乃碧眼虬髯之天主教士生籍法國、為第十九次之法國人布教師阿爾封斯蘭波氏也、

本社主辦第一回 學生乒乓球競技大會

△日期　十一月廿五日(星期日)午前九時開始、

△會場　新京公學校講堂、

△參加規定　凡在新京滿洲國小學校均可參加、每校限定選手五名、候補二名、並須詳記姓名、年齡、學級、由其學校派監督一名領導、

△報名地點　本報社體育係(並不收費)

△報名日期　十一月廿日午後四時截止、

△會員會議　十一月廿一日正午在本報社舉行、

△獎品　對優勝者、由本報社贈呈優勝旗、由新京特別市長、授與市長獎盃、此外對各校參加選手、本報社一律贈以紀念章、

主辦者　大同報社

後援者　新京市署教育科　大滿洲帝國乒球協會

無線電 廣播

十一月二十日(火曜日)放送節目　新京放送局

午前六時五〇分無線電體操(東京)
午前七時一〇分無線電體操(滿語)
午前八時三〇分經濟市況(東京)
午前八時四五分天氣豫報(日滿語)(奉天)
午前九時三〇分演藝(唱片)(滿語)
午前一〇時〇〇分烹飪法(日語)(奉天)
午前一〇時四〇分經濟市況(東京)
午前一〇時五九分時報東京
午前一一時〇一分經濟市況(東京)(大連)
午前一一時二〇分經濟市況(日語)
午前一一時三〇分新聞(滿語)
午前一一時四〇分新聞東京
午後〇時〇〇分經濟市況(大連)
午後〇後一五分新聞(日語)
午後一時〇〇分演藝(滿語)　雙玉班　嬋娟
午前二時〇〇分經濟市況(大連)
午後二時二〇分家庭講座(滿語)
午後二時四〇分日用品價目　實業部權度局　趙永熙(日滿語)
午後二時五〇分經濟市況
新聞(東京)
午後三時二〇分新聞(日語)
午後三時三〇分經濟市況(大連)
午後三時五〇分經濟市況(日語)
午後四時〇〇分新聞(鮮語)
午後四時一〇分新聞(滿語)
午後四時二〇分滿語講座　講師　高宮盛逸
午後四時四〇分日語講座　講師　近藤喜助(奉天)
午後五時〇〇分兒童時間(東京)　童話劇
午後五時三〇分氣象通報　節目預告(日語)
午後五時三五分氣象通報　節目預告(滿語)
午後六時〇〇分新聞(東京)
午後六時二〇分政府公報(滿語)
午後六時三〇分講演(日語)　滑冰(二)大滿洲帝國體育協盟理事　奧勝久
午後七時〇〇分管絃樂(東京)
午後七時三〇分落語(東京)　乘車券　柳家金語樓
午後七時五〇分歌舞劇　大阪　青春　堀正旗作　中川榮三作曲　實塚少女歌劇月組　聲樂專村生徒　音樂實塚管弦合奏團　音樂指揮　中川榮三　演出　堀正旗
午後八時二八分時報(東京)
午後八時三〇分新聞(東語)
地方新聞(日語)
午後八時三〇分國民時間(滿語)　關於滿洲國金融合作社　財政部理財部司調查科長　洪鑄
午後九時〇〇分哈爾濱時間(俄語)(哈爾濱)　講演　東洋與西洋、二、講演　滿洲帝國與共產主義、三　唱片、椿姬、第三幕、四　新聞、

天象

十一月二十日　天氣豫報　西風　晴

十一月十九日　氣溫　最高　二度五分　最低　零下一〇度九分

家庭常備藥

亞蘇達姆膏

刮臉後　請擦用少量亞蘇達姆、加以摩擦、良久而用乾毛巾拭去、則不特更加清爽、且防剃刀感、丹毒。對於其他眼力疲勞、糜爛眼、睡眼等、如擦本藥、能消散局部之充血與炎症或去睡意。

風疾

風疾　動脈硬化症　專門妙藥　特效　著大之效果　療法

動脈硬化本系腦溢血之前驅症

半身不隨、全身不隨、舌頭不動、四肢麻木、步行困難等之風濕患者、如疾該患再發、恐有失命之虞、乞早早從速治患快復是幸、敝家早已不幸、血族三者由此風濕斃命、家主亦有該患業經之徵候、先因世上無存眞治該患良藥、自有深慨、敢擲注何事專心研究、死中求活、竟至創製妙藥、足見本家主現今非常康健、早以本藥施治諸人實有非常妙果

(多年辛苦、專心研究、方能創製之本藥及療法書、向該患者、毫無索價贈呈乞將本報所登廣告切取寄下為盼)

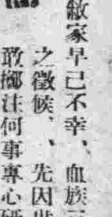

風承日本國內賞獎、毫無索價……

日本　兵庫縣明石市中町　加古中風藥本家

新京　老天合

一天不要錢開彩了

得獎日康德元年拾月十三日請持斯日獎券來敝領獎為盼第二期由十一月十日起至十二月十日止又繼續一天不要錢良機莫失幸勿錯過

本店主人啓

存單遺失聲明作廢

啓者鄙人於大同二年十月十一日在新京益通銀行存有定期存欵馬予良名下銀洋五百元國幣三百元領得七十三及七十四號存單兩紙茲因不慎將該兩存單並手章遺失業已函請益通銀行掛失該兩存單無論落於何人之手概作廢紙特此登報聲明

遺失人　馬建勳謹啓

新京廣生行緊要聲明

逕啓者敝行前任經理劉銓即劉鳳池又名作衡因侵占行欵已將其個人名義在新京西四道衙所開設之龍春電影院移轉敝行經營用低虧欵之一部分前已登報聲明帷該電影院經理楊朝華係劉作衡所偃用而楊朝華又以個人名義在本院內組織三星社代理各影片公司向官廳報驗影片茲該電影院既由歸敝行營業楊朝華經理職務亦由敝行於十一月一日解除此後無論楊朝華任何行為敝行概不負責其三星社更與敝行毫不相涉所有該電影院一切事務自登報日起均由敝行直接負責辭理以後如有與該電影院交易者希逕向大經路敝行馮乾初或李香九接洽可也恐社會人士不明眞相特此鄭重聲明再龍春電影院之圖章亦不過收發文件所用而已賣向來不設揭借銀兩之圖章也倘有以銀兩輕信該影院無論其經手人或平常夥件俱屬個人之私交易概與本公司無涉縱以本公司名義或蓋該影院圖章立揭借單或擔保等件均作無效如有與人銀兩鴨轄經手人是問則與本公司及影院等更無關繫焉先此合併登報聲明以免後論

新京廣生行啓

●在新京城內

▲品質第一主義之牧場出現

▲經本場東有多年經驗獸醫之精密研究監督之下

▲弊號多年經驗獸醫化學研究牛乳及消毒方法精益求精均極注意請諸君放心飲用便知弊號純精之乳恐業顧不知特此登報聲明

▲惠顧諸君請來函訂購直接送到

請放心飲用牛乳
完全用蒸汽消毒法
全乳一瓶國幣五錢

新京西三道街一五

大同牧場

場主　馬先臣
管理人　獸醫　柳川吉美

大阪商船行輪

●開往門司神戸大阪
□此船有三等倉▲此船經由廣島 開上午十時
□他古瑪丸 十二月一日
烏蘇里丸 十一月二十日
▲亞米利加丸 十一月廿一日
哈爾濱丸 十一月廿三日
扶桑丸 十一月廿四日
□夏德諾丸 十一月廿六日
烏拉爾丸 十一月廿七日
香港丸 十一月廿八日
貝格爾丸 十一月廿九日

●開往天津（到塘沽止）
白山丸 十一月　日

●開往上海福州基隆高雄 下午三時開
盛京丸 十二月八日
福建丸 十一月廿八日

●船票發售 滿鐵沿線各站及各埠日本國際觀光局
車船連運票（往復票火車減二成輪船減一成通用期限兩個月）大連門司神戸間輪船票（買往復票返程票價可減二成通用期限參個月）發售

●專屬貨物代辦處 各地國際運輸會社
大阪商船株式會社
大連支店（電話四一三七）
奉天出張所（電話四○八九）
新京出張所（電話三一一六）

阿波共同行輪

●開往芝罘威海衛仁川 下午
第卅六共同丸 十一月廿六日
●開往芝罘、青島
第十六共同丸 十一月廿一日
●開往天津
長山丸 十二月一日
本會社代辦山東鐵路及朝日鐵路辦理各種運動一切事務
阿波共同汽船會社
大連市山縣通電話五一〇〇

日本郵船行輪

●開往紐育
那古丸 十一月廿五日

朝鮮郵船行輪

●開往青島仁川
會寧丸 十一月二十日
●開往仁川博多長崎鹿兒島三角
濟津丸 十二月二日
前記輪船出口時日因天候關係或有更變
朝鮮鐵路各站以及本行輪船經過各口可裝與滿鐵連絡之貨物※有上記記號者純係貨船不售客票並可發行前項連絡提單代賣海圖及航海路誌
朝鮮郵船株式會社大連代理店近海郵船株式會社大連代理店大連市山縣通一八一
本郵船會社大連出張所
電話三七三九、六七一二番
專屬貨物代辦處船票代賣處
丸二商會電話四二四六番
各地之日本國際觀光局

近海郵船行輪

●開往營口
宮浦丸 十一月十八日
●開往橫濱
淡路丸 十一月　日
勝浦丸 十一月十九日

大連汽船行輪

●開往青島上海 上午十一時
奉天丸 十一月廿四日
大連丸 十一月廿一日
●開往天津（塘沽止）
天津丸 十一月二十日
●開往壺蘆島
日東丸 十一月　日
●開往長崎基隆高雄
山東丸 十一月廿七日
●開往新潟伏木敦賀（載客）
河南丸 十一月廿三日
河北丸 十二月一日
●開往安東
濟通丸 十一月　日
●開往營口
山西丸 十一月廿一日
大連汽船株式會社 大連市山縣通 電話七一三一番
日本國際觀光局中國旅行社

難得的口香與衛生之新仁丹

玫瑰仁丹

身伴仁丹
如在薔薇園裡
口含一粒
衛生齒頰留香

專治 消化不良 開胃整腸 頭痛眩暈 食傷 惡心嘔吐 惡醉宿醉

玫瑰仁丹
「玫瑰」香精加入的銀粒
芳香馥郁的口香
胃腸保健
惡疫豫防
精神復元的增健藥
現在人人必備！

十錢包（玫瑰仁丹百五十粒入）內費添贈這個美術容器

仁丹總行 大阪 森下博大藥房　仁丹滿洲總經理 大連奉天 日本賣藥會社

三立 菓子（點心）

製造發賣開始

敝社之本開役於濱松在東京、濱松、大阪皆有工場為我國製菓會社中最物美價廉之有名會社也此次在奉天設立新工場開始製造餅乾、冰糖、金米糖、糖點心自負為滿洲第一之新工場以滋養美味之良菓提供於諸君之前得到無上之光榮焉

奉天鐵西南二路二十六號
三立製菓株式會社奉天工場
電話五八九四番

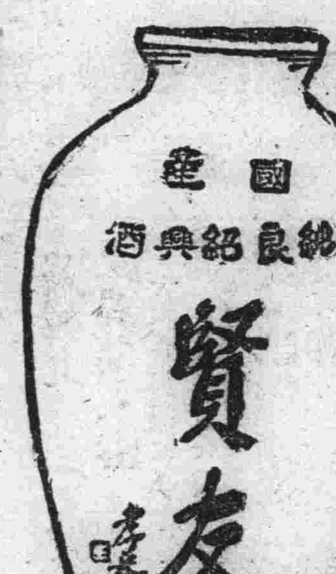

我們老爺今天是壽誕日設酒席招待親友並無好菜飯請多用幾盃酒吧！嘔呀！你們這酒滋味非常好這是甚麼酒！

這就是現在滿洲造酒公司釀造出來「賢友」「菊泉」牌的紹興酒聽說這酒的名兒是國務大臣鄭老爺贈給的想不到能有這樣好酒我明天定規買幾罈喝實在好極啦！

蒙滿洲國皇室採納之光榮

奉天西區南二路三十七番地
日滿合辦 滿洲造酒株式會社
電話六一七三番 奉天私書函第七五號
撫順支店 撫順糧棧街一番地 電話二三八四番 撫順私書函第二九號

演唱戲曲現已不復被人蔑視了

舞臺演劇原是高尚藝術且為社會教育有效方法之一然在中國直至最近此種藝術素為人所輕視可幸現在文化進步蔑視伶人之思想亦不復存自是經票友及藝員之研究改良戲劇乃臻今日之大觀也猶之進步之文化促成現代優美之戲劇進步之醫藥科學乃亦促成一種良藥之產生能敏捷而有效的治療由血虧腦弱而起之各種疾病此藥蓋即韋廉士醫生紅色補丸是也此丸修合極精所含成份最能生血補血清血僉能健腦舉凡消化不良飲食無味面色蒼白頭痛失眠心中怔忡腎水衰竭腰背酸痛神經痛楚臂尻痠痛瘋濕骨痛血薄氣衰腦筋衰弱月信不調以及其他婦科各症均奏神效因各該病均為血液虧損與神經失序之結果故血液一經韋廉士醫生紅色補丸補益澄清則因去果自消矣不但此也血液既佳則神經也腸胃也以及週身其他各器官俱得其養工作完善而身體健康矣唐仲三君為北平名票之一住該地護國寺路北三十三號近嘗來書云「鄙人嗜好皮簧因此腦力虛弱飲食無味每一登台氣力短促演唱頗覺吃力後承友人沈君介紹服用韋廉士醫生紅色補丸試服數瓶之後不但嗓音洪亮而且氣力充足鄙人獲此良好美譽實此丸之力也」

韋廉士醫生紅色補丸宜男宜女宜老宜少凡經售西藥之家均可購買或逕向上海江西路四五一號韋廉士醫生藥局函購每瓶一元五角六瓶八元郵費免收

奉送衛生小書　敝局出有「改革中之中華」小書一種如承索閱請寄一明信片詳示姓名住址當即原班寄上不誤

一切信件可由奉天和記洋行轉上海韋廉士醫生藥局

唐仲三君玉照

世上何物為最坦率

世上最坦率的東西當然是鏡子了如果你的面上生有紅疹粉刺膿疱疔瘡之類也許你還要嫌你的鏡子太率直咧然而不要嫌牠祗要知道此種皮疵皆是便秘之結果只須服清導丸數劑便可快意地消除了因為此丸有保持內臟健康活潑使血液清新潔淨之功故能令皮膚光潔口氣芬芳笑臉明眸身體凉爽康强精神樂觀愉快也浙江古市恒源興主人王韶君來書云「鄙患便秘胃呆精神不爽滿面紅瘰自服清導丸後諸症悉愈面疹亦消滅無形矣此丸非特腸胃聖藥亦美容之扶助品也」清導丸各藥房均有出售或直向上海江西路四五一號韋廉士醫生藥局購備每瓶七角六瓶三元五角郵費不收